

RADIO TELEVISION NACIONAL DE COLOMBIA

NIT 900.002.583 – 6

ESTADOS FINANCIEROS INTERMEDIOS

NOVIEMBRE DE 2022

RADIO TELEVISION NACIONAL DE COLOMBIA - RTVC
 NIT:900.002.583-6
 ESTADO DE SITUACION FINANCIERA
 AL 30 DE NOVIEMBRE DE 2022 Y 2021
 (Cifras en miles de pesos colombianos)



	Nota	Periodo Actual NOV.2022	Periodo Anterior NOV.2021	Variacion Absoluta	Variacion %
ACTIVO CORRIENTE					
11 EFECTIVO Y EQUIVALENTE AL EFECTIVO:	5	97.066.393	69.550.329	27.516.064	39,56%
1105 CAJA	5	5.230	5.230	0	0,00%
1110 DEPÓSITOS EN INSTITUCIONES FINANCIERAS		96.559.328	69.545.099	27.014.229	38,84%
1132 EFECTIVO DE USO RESTRINGIDO		501.835	0	501.835	100,00%
12 INVERSIONES E INSTRUMENTOS DERIVADOS:	6	0	5.531.432	-5.531.432	100,00%
1223 INVERSIONES DE ADMINIST. DE LIQUIDEZ A COSTO AMORTIZADO		0	5.531.432	-5.531.432	-100,00%
13 CUENTAS POR COBRAR:	7	2.179.018	4.683.470	-2.504.452	-53,47%
1317 PRESTACIÓN DE SERVICIOS		1.783.135	4.286.346	-2.503.211	-58,40%
1337 TRANSFERENCIAS POR COBRAR	7	0	329.000	-329.000	-100,00%
1384 OTRAS CUENTAS POR COBRAR		395.883	68.124	327.759	481,12%
19 OTROS ACTIVOS:	16	2.699.259	2.705.658	-6.399	-0,24%
1906 AVANCES Y ANTICIPOS ENTREGADOS		542.626	1.550.373	-1.007.747	-65,00%
1907 ANTICIPOS, RETENCIONES Y SALDOS A FAVOR POR IMPUESTOS		1.556.323	745.025	811.298	108,90%
1908 RECURSOS ENTREGADOS EN ADMINISTRACIÓN		600.310	410.260	190.050	46,32%
TOTAL ACTIVO CORRIENTE		\$ 101.944.670	\$ 82.470.889	\$ 19.473.781	23,61%
ACTIVO NO CORRIENTE					
12 INVERSIONES E INSTRUMENTOS DERIVADOS:	6	439.283	924.577	-485.294	-52,49%
1224 INVERSIONES DE ADMINISTRACIÓN DE LIQUIDEZ AL COSTO		924.577	924.577	0	0,00%
1280 DETERIORO ACUMULADO DE INVERSIONES (CR)		-485.294	0	-485.294	-100,00%
13 CUENTAS POR COBRAR:	7	387.015	819.087	-432.072	-52,75%
1337 TRANSFERENCIAS POR COBRAR		211.862	211.862	0	0,00%
1384 OTRAS CUENTAS POR COBRAR		61.283	401.283	-340.000	-84,73%
1385 CUENTAS POR COBRAR DE DIFÍCIL RECAUDO		10.427.889	10.527.917	-100.028	-0,95%
1386 DETERIORO ACUMULADO DE CUENTAS POR COBRAR (CR)		-10.314.019	-10.321.975	7.956	-0,08%
16 PROPIEDAD, PLANTA Y EQUIPO:	10	271.083.107	279.777.817	-8.694.710	-3,11%
1605 TERRENOS		121.093.853	121.077.368	16.485	0,01%
1620 MAQUINARIA, PLANTA Y EQUIPO EN MONTAJE		6.464.820	11.935.852	-5.471.032	-45,84%
1635 BIENES MUEBLES EN BODEGA		0	198.036	-198.036	100,00%
1640 EDIFICACIONES		31.889.344	31.721.727	167.617	0,53%
1655 MAQUINARIA Y EQUIPO		41.051.334	38.920.327	2.131.007	5,48%
1665 MUEBLES, ENSERES Y EQUIPO DE OFICINA		2.981.187	2.460.501	520.686	21,16%
1670 EQUIPOS DE COMUNICACIÓN Y COMPUTACIÓN		311.795.647	290.333.410	21.462.237	7,39%
1675 EQUIPOS DE TRANSPORTE, TRACCIÓN Y ELEVACIÓN		1.192.181	581.830	610.351	104,90%
1680 EQUIPOS DE COMEDOR, COCINA, DESPENSA Y HOTELERÍA		135.835	99.489	36.346	36,53%
1685 DEPRECIACIÓN ACUMULADA DE PROPIEDADES, PLANTA Y EQUIPO (CR)		-231.731.691	-206.094.268	-25.637.423	12,44%
1695 DETERIORO ACUMULADO DE PROPIEDADES, PLANTA Y EQUIPO (CR)		-13.789.403	-11.456.455	-2.332.948	20,36%
19 OTROS ACTIVOS:		7.499.666	3.569.686	3.929.980	110,09%
1909 DEPÓSITOS ENTREGADOS EN GARANTÍA	16	462.902	12.902	450.000	3487,96%
1970 ACTIVOS INTANGIBLES	14	8.078.751	3.987.533	4.091.218	102,60%
1975 AMORTIZACIÓN ACUMULADA DE ACTIVOS INTANGIBLES (CR)	14	-1.041.987	-430.749	-611.238	141,90%
TOTAL ACTIVO NO CORRIENTE		\$ 279.409.071	\$ 285.091.167	\$ -5.682.096	-1,99%
TOTAL ACTIVO		\$ 381.353.741	\$ 367.562.056	\$ 13.791.685	3,75%

RADIO TELEVISION NACIONAL DE COLOMBIA - RTVC
NIT:900.002.583-6
ESTADO DE SITUACION FINANCIERA
AL 30 DE NOVIEMBRE DE 2022 Y 2021
(Cifras en miles de pesos colombianos)

	<u>Nota</u>	<u>Periodo Actual NOV.2022</u>	<u>Periodo Anterior NOV.2021</u>	<u>Variacion Absoluta</u>	<u>Variacion %</u>
PASIVO CORRIENTE					
24 CUENTAS POR PAGAR:		12.888.224	8.132.691	4.755.533	58,47%
2401 ADQUISICIÓN DE BIENES Y SERVICIOS NACIONALES	21	10.857.185	6.309.529	4.547.656	72,08%
2407 RECURSOS A FAVOR DE TERCEROS		296.633	37.946	258.687	681,73%
2424 DESCUENTOS DE NÓMINA		3.340	30.905	-27.565	-89,19%
2436 RETENCIÓN EN LA FUENTE E IMPUESTO DE TIMBRE		1.646.446	1.375.585	270.861	19,69%
2445 IMPUESTO AL VALOR AGREGADO - IVA		73.199	377.249	-304.050	-80,60%
2490 OTRAS CUENTAS POR PAGAR		11.421	1.477	9.944	673,19%
25 BENEFICIOS A LOS EMPLEADOS A CORTO PLAZO:	22	1.288.002	727.002	561.000	77,17%
2511 BENEFICIOS A LOS EMPLEADOS A CORTO PLAZO		1.288.002	727.002	561.000	77,17%
27 PROVISIONES:	23	40.000	100.000	-60.000	-60,00%
2701 LITIGIOS Y DEMANDAS		40.000	100.000	-60.000	-60,00%
29 OTROS PASIVOS:	24	39.333.036	30.501.580	8.831.456	28,95%
2902 RECURSOS RECIBIDOS EN ADMINISTRACION		1.393.781	550.735	843.046	153,08%
2910 INGRESOS RECIBIDOS POR ANTICIPADO		41.946	19.422	22.524	115,97%
2990 OTROS PASIVOS DIFERIDOS		37.897.309	29.931.423	7.965.886	26,61%
TOTAL PASIVO CORRIENTE		\$ 53.549.262	\$ 39.461.273	\$ 14.087.989	35,70%
PASIVO NO CORRIENTE					
24 CUENTAS POR PAGAR:	21	22.840	36.913	-14.073	-38,13%
2407 RECURSOS A FAVOR DE TERCEROS		22.840	36.913	-14.073	-38,13%
29 OTROS PASIVOS:	24	15.693	0	15.693	100,00%
2910 INGRESOS RECIBIDOS POR ANTICIPADO		15.693	0	15.693	100,00%
TOTAL PASIVO NO CORRIENTE		\$ 38.533	\$ 36.913	\$ 1.620	4,39%
TOTAL PASIVO		\$ 53.587.795	\$ 39.498.186	\$ 14.089.609	35,67%
PATRIMONIO PUBLICO:					
31 PATRIMONIO PUBLICO:	27				
3105 CAPITAL FISCAL		59.041.387	59.041.387	0	0,00%
3107 APORTES SOCIALES		0	5.557.031	-5.557.031	-100,00%
3108 CAPITAL SUSCRITO Y PAGADO		5.557.031	0	5.557.031	100,00%
3109 RESULTADOS DE EJERCICIOS ANTERIORES		233.325.929	223.651.291	9.674.638	4,33%
3110 RESULTADO DEL EJERCICIO		22.663.932	32.607.605	-9.943.673	-30,49%
3114 RESERVAS		7.177.667	7.206.556	-28.889	-0,40%
TOTAL PATRIMONIO PUBLICO		\$ 327.765.946	\$ 328.063.870	\$ -297.924	-0,09%
TOTAL PASIVO MAS PATRIMONIO		\$ 381.353.741	\$ 367.562.056	\$ 13.791.685	3,75%
CUENTAS DE ORDEN					
89 DEUDORAS POR CONTRA (CR)	26	\$ 8.267.615	\$ 19.704.090	\$ -11.436.475	-58,04%
99 ACREEDORAS POR CONTRA (DB)	26	\$ 86.345.342	\$ 72.250.145	\$ 14.095.197	19,51%

ADRIANA ELVIRA VASQUEZ SANCHEZ
Representante Legal
CC: 2.029.011

LUZ DARY ZULETA SUAREZ
Revisora Fiscal- En representación de Kreston RM S.A.S
T.P: 146144-T

NASLY TORRES BERNAL
Coordinadora de Contabilidad

JULIANA SANTOS RAMIREZ
Subgerente de Soporte Corporativo (E)

JUDITH DEL CARMEN GARCIA VELASQUEZ
Contadora Pública
T.P: 82409 -T
CC: 37.322.013

	Nota	Periodo Actual NOV 2022	Periodo Anterior NOV 2021	Variacion Absoluta	Variacion %
INGRESOS DE TRANSACCIONES CON CONTRAPRESTACION					
		\$ 35.008.640	\$ 19.887.192	\$ 15.121.448	76,04%
43 VENTA DE SERVICIOS	28	35.008.640	19.887.192	15.121.448	76,04%
4333 SERVICIOS DE RADIO		1.024.217	1.421.447	-397.230	-27,95%
4333 SERVICIOS TV CENTRO DE EMISION		21.074	15.661	5.413	34,56%
4333 SERVICIOS TV CANAL INSTITUCIONAL		12.977.677	11.414.646	1.563.031	13,69%
4333 SERVICIOS TV SEÑAL COLOMBIA		258.555	350.909	-92.354	-26,32%
4333 OTROS SERVICIOS DE COMUNICACIONES		2.349.795	2.183.501	166.294	7,62%
4333 CENTRAL DE MEDIOS		16.660.367	952.969	15.707.398	1648,26%
4333 SERVICIOS SEGMENTO SATELITAL		1.629.213	2.001.343	-372.130	-18,59%
4333 SERVICIOS SEÑAL MEMORIA		87.742	1.546.716	-1.458.974	-94,33%
INGRESOS DE TRANSACCIONES SIN CONTRAPRESTACION					
		\$ 195.500.208	\$ 213.149.635	\$ -17.649.427	-8,28%
44 TRANSFERENCIAS Y SUBVENCIONES	28	195.500.208	213.149.635	-17.649.427	-8,28%
4428 TRANSFERENCIAS DE OPERACIÓN		117.390.903	142.035.683	-24.644.780	-17,35%
4428 TRANSFERENCIAS DE FUNCIONAMIENTO		23.027.097	19.095.264	3.931.833	20,59%
4428 TRANSFERENCIAS DE INVERSION FUTIC		52.204.737	47.334.634	4.870.103	10,29%
4428 TRANSFERENCIAS LEY 14/91		2.032.141	1.028.500	1.003.641	97,58%
4428 BIENES/DERECHOS RECIBIDOS SIN CONTRAPRESTACION		845.330	3.655.554	-2.810.224	-76,88%
TOTAL INGRESOS		\$ 230.508.848	\$ 233.036.827	\$ -2.527.979	-1,08%
TOTAL COSTOS Y GASTOS DE PRODUCCION					
		\$ 168.215.249	\$ 156.697.356	\$ 11.517.893	7,35%
63 COSTO DE VENTAS DE SERVICIO	30	\$ 31.791.450	\$ 15.764.725	\$ 16.026.725	101,66%
52 GASTOS DE OPERACIÓN	29	\$ 136.423.799	\$ 140.932.631	\$ -4.508.832	-3,20%
5202 SUELDOS Y SALARIOS		2.383.918	2.290.565	93.353	4,08%
5204 CONTRIBUCIONES EFECTIVAS		549.333	522.036	27.297	5,23%
5207 APORTES SOBRE LA NÓMINA		66.732	49.250	17.482	35,50%
5208 PRESTACIONES SOCIALES		956.886	881.985	74.901	8,49%
5211 GENERALES		130.876.654	135.879.322	-5.002.668	-3,68%
5220 IMPUESTOS, CONTRIBUCIONES Y TASAS		1.590.276	1.309.473	280.803	21,44%
TOTAL UTILIDAD O PERDIDA BRUTA		\$ 62.293.599	\$ 76.339.471	\$ -14.045.872	-18,40%
51 GASTOS DE ADMINISTRACION	29	\$ 19.183.413	\$ 18.953.269	\$ 230.144	1,21%
5101 SUELDOS Y SALARIOS		2.644.697	2.389.705	254.992	10,67%
5103 CONTRIBUCIONES EFECTIVAS		613.815	565.734	48.081	8,50%
5104 APORTES SOBRE LA NÓMINA		75.843	78.673	-2.830	-3,60%
5107 PRESTACIONES SOCIALES		1.284.909	1.164.560	120.349	10,33%
5108 GASTOS DE PERSONAL DIVERSOS		360.174	300.534	59.640	19,84%
5111 GENERALES		13.285.777	13.224.357	61.420	0,46%
5120 IMPUESTOS, CONTRIBUCIONES Y TASAS		918.198	1.229.706	-311.508	-25,33%
53 DETERIORO, DEPRECIACIONES, AMORTIZACIONES Y PROVISIONES	29	\$ 29.212.882	\$ 26.646.853	\$ 2.566.029	9,63%
5346 DETERIORO DE INVERSIONES		406.481	0	406.481	100,00%
5360 DEPRECIACIÓN DE PROPIEDADES, PLANTA Y EQUIPO		28.383.897	26.360.864	2.023.033	7,67%
5366 AMORTIZACIÓN DE ACTIVOS INTANGIBLES		422.504	285.989	136.515	47,73%
TOTAL COSTOS Y GASTOS OPERATIVOS		\$ 48.396.295	\$ 45.600.122	\$ 2.796.173	6,13%
TOTAL UTILIDAD O PERDIDA OPERACIONAL		\$ 13.897.304	\$ 30.739.349	\$ -16.842.045	-54,79%
48 OTROS INGRESOS	28	\$ 9.334.105	\$ 2.335.438	\$ 6.998.667	299,67%
4802 FINANCIEROS		3.708.494	966.845	2.741.649	283,57%
4806 AJUSTE POR DIFERENCIA EN CAMBIO		46.436	8.620	37.816	438,71%
4808 INGRESOS DIVERSOS		5.579.175	1.359.973	4.219.202	310,24%
58 OTROS GASTOS	29	\$ 567.477	\$ 467.182	\$ 100.295	21,47%
5803 AJUSTE POR DIFERENCIA EN CAMBIO		7.824	1.520	6.304	414,75%
5804 FINANCIEROS		12.724	60.007	-47.283	-78,80%
5890 GASTOS DIVERSOS		546.929	405.655	141.274	34,83%
TOTAL UTILIDAD O PERDIDA NO OPERACIONAL		\$ 8.766.628	\$ 1.868.256	\$ 6.898.372	369,24%
UTILIDAD O PERDIDA ANTES DE IMPUESTO DE RENTA		\$ 22.663.932	\$ 32.607.605	\$ -9.943.673	-30,49%
5821 IMPUESTO SOBRE LA RENTA Y COMPLEMENTARIOS	29	0	0	0	0,00%
RESULTADO DEL EJERCICIO		\$ 22.663.932	\$ 32.607.605	\$ -9.943.673	-30,49%

Adriana Vasquez Sanchez

ADRIANA ELVIRA VASQUEZ SANCHEZ
 Representante Legal
 CC: 52.029.011

Luiz Dary Zuleta Suarez

LUZ DARY ZULETA SUAREZ
 Revisora Fiscal- En representación de Kreston RM S.A.S
 T.P: 146144-T

Nasly Torres Bernal

NASLY TORRES BERNAL
 Coordinadora de Contabilidad

Juliana Santos Ramirez

JULIANA SANTOS RAMIREZ
 Subgerente de Soporte Corporativo (E)

Judith del Carmen Garcia Velasquez

JUDITH DEL CARMEN GARCIA VELASQUEZ
 Contadora Pública
 T.P: 82409-T
 CC: 37.322.013

RADIO TELEVISION NACIONAL DE COLOMBIA

NIT 900.002.583 – 6

NOTAS A LOS ESTADOS FINANCIEROS INTERMEDIOS

NOVIEMBRE DE 2022

Contenido

NOTA 1. ENTIDAD REPORTANTE	5
1.1. Identificación y funciones.....	5
1.2. Declaración de cumplimiento del marco normativo y limitaciones.....	6
1.3. Base normativa y periodo cubierto.....	6
1.4. Forma de Organización y/o Cobertura.....	7
NOTA 2. BASES DE MEDICIÓN Y PRESENTACIÓN UTILIZADAS	9
2.1. Bases de medición.....	9
2.2. Moneda funcional y de presentación, redondeo y materialidad.....	11
2.3. Tratamiento de la moneda extranjera.....	11
2.4. Hechos ocurridos después del periodo contable.....	11
NOTA 3. JUICIOS, ESTIMACIONES, RIESGOS Y CORRECCIÓN DE ERRORES CONTABLES	11
3.1. Juicios.....	11
3.2. Estimaciones y supuestos.....	11
3.3. Correcciones contables.....	13
3.4. Riesgos asociados a los instrumentos financieros.....	13
3.5. Aspectos generales contables derivados de la emergencia del COVID_19.....	13
NOTA 4. RESUMEN DE POLÍTICAS CONTABLES	14
NOTA 5. EFECTIVO Y EQUIVALENTE AL EFECTIVO	19
Composición.....	19
5.1. Depósitos en instituciones financieras.....	20
5.2. Efectivo de uso restringido.....	20
5.4. Saldos en moneda extranjera.....	21
NOTA 6. INVERSIONES E INSTRUMENTOS DERIVADOS	23
Composición.....	23
6.1. Inversiones de administración de liquidez.....	23
NOTA 7. CUENTAS POR COBRAR	24
Composición.....	24
7.7. Prestación de servicios.....	25
7.16. Transferencias por Cobrar.....	25
7.17. Otras cuentas por Cobrar.....	26

NOTA 10. PROPIEDAD, PLANTA Y EQUIPO	29
Composición.....	29
10.1. Detalle saldos y movimientos PPE – Muebles.....	30
10.2. Detalle saldos y movimientos PPE – Inmuebles.....	32
10.3. Estimaciones.....	34
NOTA 14. ACTIVOS INTANGIBLES	34
Composición.....	34
14.1. Detalle saldos y movimientos.....	35
14.2. Revelaciones adicionales	35
NOTA 16. OTROS DERECHOS Y GARANTÍAS	38
Composición.....	38
Generalidades.....	39
NOTA 21. CUENTAS POR PAGAR	40
Composición.....	41
21.1. Revelaciones generales	41
21.1.1. Adquisición de bienes y servicios nacionales	41
21.1.5. Recursos a favor de terceros	42
21.1.7. Descuentos de nómina	42
21.1.9. Impuestos, contribuciones y tasas/impuestos sobre las ventas:	43
21.1.17. Otras cuentas por pagar:.....	43
NOTA 22. BENEFICIOS A LOS EMPLEADOS	43
Composición.....	43
22.1. Beneficios a los empleados a corto plazo.....	43
22.2. Beneficios y plan de activos para beneficios a los empleados a largo plazo.....	47
22.3. Beneficios y plan de activos por terminación del vínculo laboral o contractual (Nomina)	47
22.4. Beneficios y plan de activos posempleo – pensiones y otros.....	47
NOTA 23. PROVISIONES	47
Composición.....	47
23.1 Litigios y demandas	47
NOTA 24. OTROS PASIVOS	48
Composición.....	48
24.1. Desglose – Subcuentas otros.....	48

NOTA 25. ACTIVOS Y PASIVOS CONTINGENTES	49
Composición.....	49
25.1. Activos contingentes	49
25.1.1. Revelaciones generales de activos contingentes.....	50
25.2. Pasivos contingentes.....	51
25.2.1. Revelaciones generales de pasivos contingentes.....	51
NOTA 26. CUENTAS DE ORDEN	52
Composición.....	52
26.1. Cuentas de orden deudoras	52
26.2. Cuentas de orden acreedoras.....	53
NOTA 27. PATRIMONIO	53
Composición.....	53
27.1. Capital fiscal.....	54
27.2. Capital autorizado, suscrito y pagado.....	54
27.3. Resultados de ejercicios anteriores.....	55
27.4. Reservas:	55
NOTA 28. INGRESOS	56
Composición.....	56
28.1. Ingresos de transacciones sin contraprestación	57
28.2. Ingresos de transacciones con contraprestación	58
NOTA 29. GASTOS.....	61
Composición.....	61
29.1. Gastos de administración, de operación y de ventas.....	61
29.2. Deterioro, depreciaciones, amortizaciones y provisiones	63
29.7. Otros gastos.....	65
NOTA 30. COSTOS DE VENTAS	65
Composición.....	65
30.1. Costo de ventas de servicios.....	66
NOTA 34. EFECTOS DE LAS VARIACIONES EN LAS TASAS DE CAMBIO DE LA MONEDA EXTRANJERA	66
Composición:	66
34.1. Conciliación de ajustes por diferencia en cambio	67
NOTA 35. IMPUESTO A LAS GANANCIAS	67



35.4. Gastos por impuesto a las ganancias corriente y diferido67



RADIO TELEVISION NACIONAL DE COLOMBIA – RTVC S.A.S

NIT. 900.002.583

NOTAS A LOS ESTADOS FINANCIEROS INTERMEDIOS

A 30 DE NOVIEMBRE DE 2022 EN MILES DE PESOS

NOTA 1. ENTIDAD REPORTANTE

1.1. Identificación y funciones

RADIO TELEVISIÓN NACIONAL DE COLOMBIA – RTVC – S.A.S. es una sociedad entre entidades públicas, indirecta, del orden nacional, del tipo de sociedades por acciones simplificadas, vinculada al Ministerio de Tecnologías de la Información y las Comunicaciones., con un régimen legal de Empresa Industrial y Comercial del Estado, con domicilio en la ciudad de Bogotá en la Cra 45 No. 26-33.

Fue autorizada mediante el Decreto N.º 3525 del 26 de octubre de 2004 y constituida mediante escritura Pública N.º 3138 del 28 de octubre del 2004, inscrita en la Cámara de Comercio como sociedad comercial bajo la matrícula N.º 01434314.

Objeto y Actividades: Radio Televisión Nacional de Colombia RTVC S.A.S, como gestor del sistema nacional de medios públicos que incluye la radio y la televisión pública nacional, tendrá como objeto participar en cualquier etapa de la cadena de agregación de valor de contenidos multiplataforma de audio, video, y/o digitales incluidos los relacionados con la memoria histórica, para sí mismo o para terceros dentro y fuera del territorio nacional: la sociedad podrá, además desarrollar las siguientes actividades: a) Programar la televisión pública nacional, radio pública nacional, en todas las plataformas. b) Idear, crear, producir y desarrollar directamente o través de terceros, cualquier tipo de formato audiovisual, sonoro, multiplataforma, y contenidos digitales y/o convergentes. c) Transmitir programas educativos, culturales, deportivos, recreativos, informativos, de ciencia y tecnología y entretenimiento. d) Prestar con carácter comercial, en régimen libre y leal competencia, servicios de transmisión de contenidos por cualquier tecnología. e) Prestar todo tipo de servicios para la distribución de contenidos en cualquier tipo de plataforma. f) Prestar directamente o contratar con terceros los servicios de transmisión de cualquiera de las plataformas en las diferentes modalidades destinadas a ser recibidas por el público. g) Comercializar directamente o a través de terceros los diferentes medios de comunicación. h) Emitir y transmitir mediante las redes terrestres, satelitales u otra tecnología, cualquier otro canal, incluyendo los canales Señal Colombia educativo y cultural, Canal Institucional y Canal 1. i) Administrar, operar y mantener a través de terceros, y/o comercializar total o parcialmente directamente o a través de terceros, la red pública nacional de televisión y radio, entre otras.

RTVC cuenta con tres canales de Televisión Nacional: Señal Colombia y Canal Institucional, opera el Canal Uno canal mixto de operación pública y concesionado a privados, actualmente a un único concesionario Plural TV, con dos emisoras de radio: Radio Nacional de Colombia y Radiónica, una red pública de radio y televisión a nivel nacional cuenta con una plataforma OTT de video y audio bajo demanda (RTVC Play) y realiza la salvaguarda, promoción y circulación del patrimonio audiovisual y sonoro (Señal Memoria).

1.2. Declaración de cumplimiento del marco normativo y limitaciones

Radio Televisión Nacional de Colombia RTVC S.A.S, ha sido clasificada por la Contaduría General de la Nación -CGN- (en adelante CGN) como entidad de gobierno, en razón a lo cual debe aplicar el marco normativo inherente, está conformado por el Marco Conceptual para la preparación y presentación de Información Financiera; las Normas para el reconocimiento, medición, revelación y presentación de los hechos económicos, los Procedimientos Contables, las Guías de Aplicación, el Catálogo General de Cuentas y la Doctrina Contable Pública, de acuerdo a lo establecido en la Resolución No. 533 de octubre 8 de 2015, emitida por la CGN y sus modificaciones.

Los estados financieros de Radio Televisión Nacional de Colombia – RTVC a noviembre 30 de 2022 han sido preparados de acuerdo con la Resolución 628 de 2015, y sus modificaciones, por la cual se incorpora en el Régimen de Contabilidad Pública (RCP), el referente teórico y metodológico de la regulación contable pública; la Resolución 533 de 2015 y sus modificaciones, por las cuales se incorporan, al RCP, los marcos normativos para las empresas de propiedad estatal, clasificadas como entidades de gobierno.

La información contenida en estos estados financieros son responsabilidad de la Administración de la entidad, que manifiesta expresamente que se han aplicado en su totalidad los principios y criterios incluidos en el marco regulatorio para las entidades de gobierno Resolución 533 de 2015 y representa la convergencia integral, explícita y sin reservas de los lineamientos en él establecidos.

Objetivos, políticas y procesos aplicados para gestionar el capital:

RTVC Sistema de Medios Públicos establece una serie de políticas y manuales que rigen el actuar de la entidad y se convierten en parte fundamental de las directrices que surgen del compromiso de la Alta Dirección, con una gestión que propende por el logro transparente y eficiente de sus objetivos institucionales.

En cumplimiento a la Ley 1712 de 2014 y el Decreto 612 de 2018, RTVC-Sistema de Medios Públicos, integró sus planes institucionales, con lo cual pone a disposición de la ciudadanía y grupos de interés las políticas, planes y objetivos estratégicos que permitirán desarrollar la gestión de RTVC, enmarcada en el Plan Estratégico Institucional 2019-2022, el cual constituye la hoja de ruta de RTVC con miras a la vigencia 2022.

1.3. Base normativa y periodo cubierto

➤ Presentación de estados financieros

Los estados financieros constituyen una representación estructurada de la situación financiera, del rendimiento financiero y de los flujos de efectivo de RTVC. Su objetivo es suministrar información que sea útil a usuarios para la toma de decisiones económicas. Los estados financieros también muestran los resultados de la gestión realizada por el Gerente con los recursos que se le ha confiado.

Para cumplir este objetivo, los estados financieros suministrarán información acerca de los siguientes elementos: activo, pasivos, patrimonio, ingresos, gastos y costos en los que se incluyen las ganancias y pérdidas y flujos de efectivo. Esta información, junto con la contenida en las notas, ayudará a los usuarios a predecir los flujos de efectivo futuros de la entidad.

El conjunto completo de estados financieros que presenta RTVC por el periodo fiscal es el siguiente:

- Un estado de situación financiera al final del periodo contable,
- Un estado de resultados del periodo contable,
- Un estado de cambios en el patrimonio del periodo contable,
- Un estado de flujos de efectivo del periodo contable, y
- Las notas a los estados financieros.

Los estados financieros son presentados en miles de pesos, son suscritos por el Representante Legal, Revisor Fiscal, Subgerente de Soporte Corporativo, Coordinador de Contabilidad y Contador, son aprobados por la Junta de Socios en la sesión ordinaria que se realiza en marzo de cada año y publicados en la página web de la entidad.

➤ **Período cubierto**

Corresponde a la información inherente a los estados financieros anuales por el año 2022 y comparativos con el año 2021.

➤ **Contexto Jurídico Bajo Nuevo Marco de Regulación**

- Ley 1314 de 2009.
- Resolución 533 de 2015 emitida por la Contaduría General de la Nación.
- Instructivo 002 de 2015 emitido por la Contaduría General de la Nación.
- Resolución 620 de 2015 emitida por la Contaduría General de la Nación.
- Resolución 113 de 2016 emitida por la Contaduría General de la Nación.
- Resolución 693 de 2016 emitida por la Contaduría General de la Nación.
- Resolución 484 de 2017 emitida por la Contaduría General de la Nación.
- Resolución 425 de 2019 emitida por la Contaduría General de la Nación.
- Resolución 441 de 2019 emitida por la Contaduría General de la Nación.
- Resolución 169 de 2020 emitida por la Contaduría General de la Nación.
- Resolución 193 de 2020 emitida por la Contaduría General de la Nación.
- Resolución 218 de 2020 emitida por la Contaduría General de la Nación.

➤ **Período de aplicación del nuevo marco normativo**

- Periodo de preparación obligatoria: Es el comprendido entre la fecha de publicación de la Resolución No. 693 de 6 de diciembre de 2016 al 31 de diciembre de 2017.
- Primer periodo de aplicación: Entre el 1 de enero y el 31 de diciembre de 2018, la contabilidad se lleva bajo el nuevo marco normativo para todos los efectos.

1.4. **Forma de Organización y/o Cobertura**

RTVC, cuenta con un área contable, con procesos y procedimientos para el registro de la información contable.

Los Estados Financieros RTVC presentados, no contienen, ni agregan o consolidan información de unidades dependientes o de fondos sin personería jurídica.

Cobertura de la red pública:

RTVC cuenta con 300 estaciones a nivel nacional para cobertura de la red pública de la radio y la televisión así:

- 1 Estación No. 1 CAN - Centro Administrativo Nacional en Bogotá,
- 46 Estaciones primarias
- 231 Estaciones secundarias
- 22 Estudios de radio.

Las estaciones están discriminadas por tipo de acuerdo con su servicio de la siguiente manera:

ESTACION No. 1 CAN- CENTRO ADMINISTRATIVO NACIONAL	NÚMERO
ESTACION PROPIA	1
TOTAL	1

ESTACIONES PRIMARIAS	
TIPO	NÚMERO
PRIMARIAS PROPIAS	23
PRIMARIAS EN ARRIENDO	4
PRIMARIAS EN COMODATO	4
PRIMARIAS EN CONVENIO	2
PRIMARIA EN ESPERA DE ADJUDICACIÓN	1
EN PROCESO DE COMPRA	1
PRIMARIA GESTIONAR FALSA TRADICION MINTIC	1
PRIMARIA GESTION PREDIAL	6
PRIMARIA RENOVACIÓN CONVENIO	4
TOTAL	46

ESTACIONES SECUNDARIAS	
	NÚMERO
SECUNDARIAS EN ARRENDAMIENTO	25
SECUNDARIAS EN CONVENIO	129
SECUNDARIAS EN TRAMITE DE ARRENDAMIENTO	1
SECUNDARIA EN PROCESO JUDICIAL	1
SECUNDARIA GESTIÓN PREDIAL	18
SECUNDARIA GESTIONAR CONVENIO	9
SECUNDARIA HACER BAJA ADMINISTRATIVA	7
SECUNDARIA ORDENAR DESMONTE A LA AOM	6
SECUNDARIA PREDIO CANAL REGIONAL	6
SECUNDARIAS PROPIEDAD DE RTVC	18
SECUNDARIAS RENOVACIÓN CONVENIO	11
TOTAL	231

ESTUDIOS DE RADIO	NÚMERO
ESTUDIOS DE RADIO PROPIOS	22
TOTAL	22

La conformación de la red está determinada por las necesidades técnicas de la misma para la prestación del servicio, así como por las decisiones que tome el ente regulador, la Comisión Nacional de Televisión en su momento-CNTV, determinó para el caso de la ampliación de las estaciones de la red, que las alcaldías que estuvieran interesadas en la prestación del servicio de televisión, debían ofrecer el predio en la cual se fuera a montar la estación y correr con los costos, principalmente el suministro de la energía eléctrica y demás, y la CNTV le financiaba a RTVC el CAPEX de dichas estaciones, esto con el fin de que no se incrementara en gran medida el costo del AOM de la red, así las cosas RTVC firma convenios con las diferentes alcaldías y los mantiene vigentes en la medida en que suceden los cambios de administraciones municipales.

Las distintas áreas de RTVC, gestionan, de manera centralizada y articulada, a través de una mesa de predios conformada por la Oficina Asesora Jurídica (OAJ), la Dirección de Tecnologías Convergentes y la Subgerencia de Soporte Corporativo, estudian los casos con el fin de legalizar su presencia en los predios donde operan algunas estaciones de las cuales no se tiene certeza del acto legal mediante el cual se autorizó la instalación de éstas, teniendo en el horizonte el cese de emisiones analógicas programado para el 31 de diciembre de 2022.

NOTA 2. BASES DE MEDICIÓN Y PRESENTACIÓN UTILIZADAS

2.1. Bases de medición

➤ Proceso contable:

En el proceso contable de RTVC se registran los hechos económicos conforme a las políticas contables y de acuerdo con los pronunciamientos de la CGN, el proceso contable de RTVC se desarrolla de la siguiente manera:

➤ Principios de reconocimiento

Reconocimiento: Etapa en la cual RTVC incorpora en el estado de situación financiera o el estado de resultados, un hecho económico teniendo en cuenta la definición de cada elemento de los estados financieros (activos, pasivos, patrimonio, gastos, ingresos y costos).

- RTVC reconocerá un **ACTIVO** en sus estados financieros cuando este represente un recurso controlado, producto de sucesos pasados de los cuales espera obtener beneficios económicos o potenciales de servicios futuros.
- RTVC reconocerá un **PASIVO** cuando sea una obligación presente producto de sucesos pasados para cuya cancelación, una vez vencida, RTVC deberá desprenderse de recursos que incorporan beneficios económicos o un potencial de servicio.
- RTVC reconocerá un **INGRESO** cuando éste represente un incremento en los beneficios económicos o potencial de servicio producidos a lo largo del periodo contable, se presentan en forma de entradas o incrementos de valor de los activos, o bien como salidas o decrementos de los pasivos que dan como resultado aumentos del patrimonio y no están relacionados con el incremento del capital fiscal.

- RTVC reconocerá un GASTO cuando éste represente un decremento en los beneficios económicos o potencial de servicio producidos a lo largo del periodo contable, bien en forma de salidas o disminuciones del valor de los activos, o bien por la generación o aumento de los pasivos, que dan como resultado decrementos en el patrimonio y no están asociados con la adquisición o producción de bienes y la prestación de servicios vendidos.

- RTVC reconocerá un COSTO cuando éste represente un decremento en los beneficios económicos o potenciales de servicio producidos a lo largo del periodo contable, que están asociados con la prestación de servicios vendidos y que dan como resultado decrementos en el patrimonio.

Medición posterior: Es la etapa en la cual se actualizan los saldos en libros de acuerdo con la política contable de RTVC.

Revelación: etapa en la cual RTVC sintetiza y presenta la información financiera, los resultados de la actividad y la capacidad de presentación o generación de flujos de recursos, en estados financieros. Incluye la presentación de notas explicativas.

➤ Clasificación de activos y pasivos entre corrientes y no corrientes

RTVC presentará sus activos y pasivos clasificados en corrientes y no corrientes, como categorías separadas en su estado de situación financiera.

Un activo o un pasivo son corrientes cuando:

- Se espera que se realice o se pretenda vender o consumir en el ciclo normal de la operación.
- Se mantiene principalmente con el propósito de negociar.
- Se espera que se realice dentro de los doce meses posteriores al período sobre el que se informa.
- Es efectivo o equivalente a menos que se restrinja el intercambio o se use para liquidar un pasivo durante al menos doce meses después del período sobre el que se informa.
- No existe el derecho incondicional de diferir la liquidación del pasivo durante al menos doce meses después del período sobre el que se informa.

Los demás activos y pasivos se clasifican como no corrientes.

➤ Transición al Marco de Regulación Resolución 533 de 2015

En el contexto del proceso de convergencia hacia las Normas Internacionales del Sector Público emitidas por la Federación Internacional de Contadores (IFAC), y de acuerdo a la Resolución 037 de 2017 emitida por la CGN (que derogó la Resolución 743 de 2013), que incorpora al RCP los marcos normativos para, entre otras, las Entidades de Gobierno mediante la Resolución 533 de 2015 y sus modificaciones, RTVC en cumplimiento a los lineamientos establecidos en el Instructivo 002 de 2015 expedido por la CGN, elaboró los saldos iniciales en la fecha de transición a 1º de enero de 2018, con base en el Balance General a 31 de diciembre de 2017, preparado con base en el marco normativo contable precedente.

El Instructivo 002 de 2015 emitido por la CGN establece los criterios de reconocimiento, medición, presentación y revelación de los elementos de los estados financieros para la elaboración de los saldos iniciales en la fecha de transición.

Los primeros estados financieros de RTVC de acuerdo con el marco normativo, fueron preparados al 1 de enero de 2018, con base en los lineamientos establecidos en las políticas y estimaciones contables, definidos por la entidad.

2.2. Moneda funcional y de presentación, redondeo y materialidad

La moneda funcional es el peso colombiano, su moneda de presentación de los estados financieros es Pesos colombianos (COP) redondeado a miles de pesos.

2.3. Tratamiento de la moneda extranjera

RTVC posee una cuenta bancaria en moneda extranjera y su saldo en los estados financieros es reflejado en pesos colombianos y redondeado en miles de pesos en la presentación de los mismos, teniendo en cuenta la tasa representativa del último día del periodo contable.

2.4. Hechos ocurridos después del periodo contable

La administración de RTVC no tiene conocimiento de hechos posteriores que afecten los estados financieros a diciembre 31 de -2021.

NOTA 3. JUICIOS, ESTIMACIONES, RIESGOS Y CORRECCIÓN DE ERRORES CONTABLES

3.1. Juicios

La entidad no tiene juicios significativos sobre los importes reconocidos en los estados financieros de acuerdo con el proceso de aplicación.

3.2. Estimaciones y supuestos

➤ Estimaciones y juicios contables significativos

La preparación de los estados financieros de RTVC requiere estimaciones por parte de la administración de la entidad para cuantificar algunos activos, pasivos, ingresos, costos o gastos. Estas estimaciones se han realizado en función de la información disponible sobre los hechos analizados. Los cambios a estas estimaciones son reconocidos prospectivamente durante el periodo en el cual la estimación es revisada.

- Cuantías menores para reconocimiento de propiedades, planta y equipo

Los bienes muebles con costo inferior a medio (1/2) SMMLV serán reconocidos como gastos del período; aquellos cuyo costo no supere dos (2) SMMLV se reconocen como elementos de propiedades, planta y equipo y su depreciación total

se reconocerá en el momento de adquisición y no serán objeto de revisión de vida útil y aquellos que superen (2) SMMLV se registrarán como elementos de propiedades, planta y equipo y se les asignará una vida útil de acuerdo con las estimaciones contables que RTVC ha establecido para este efecto.

- Provisiones por litigios

RTVC reconocerá los pasivos contingentes de acuerdo con la valoración que efectuó la oficina asesora jurídica de la entidad, si de acuerdo con esta clasificación da un hecho probable, posible o remoto, RTVC procederá de la siguiente manera:

- Probable se registrará una provisión en el pasivo.
- Posible y remoto se registrará un pasivo contingente.

- Deterioro propiedades, planta y equipo

La entidad utiliza su juicio profesional al evaluar la existencia de indicios de deterioro con base en factores internos y externos de acuerdo con la política que corresponda a cada tipo de activo.

RTVC de acuerdo con la política ha establecido la materialidad para los activos de la siguiente manera:

CLASE DE ACTIVO	MATERIALIDAD
Propiedades Planta y Equipo Muebles	Activos muebles que superen en su costo histórico individual, 35 salarios mínimos mensuales legales vigentes o lo estipulado por la CGN.
Propiedades Planta y Equipo Inmuebles	Para las edificaciones y terrenos que superen en su costo histórico individual, 35 salarios mínimos mensuales vigentes o lo estipulado por la CGN.
Activos Intangibles	Activos intangibles que superen en su costo histórico individual, 35 salarios mínimos mensuales vigentes o lo estipulado por la CGN.

- Deterioro cuentas por cobrar

Para las cuentas por cobrar RTVC realizará estimaciones de deterioro cuando exista evidencia objetiva del incumplimiento de los pagos a cargo del deudor o del desmejoramiento de sus condiciones crediticias por lo menos al final del periodo contable utilizando, como factor de descuento la tasa de interés de mercado aplicada a instrumentos similares, establecidas en el documento de estimaciones contables de la entidad. Para establecer los indicadores de deterioro se tomará como principal indicador el incumplimiento de pagos de las cuentas por cobrar, el cual será definido en el manual de cartera que esté vigente para la entidad.

- Impuesto a las Ganancias

El cálculo de la provisión por impuesto de renta requiere la aplicación adecuada de la normativa fiscal nacional vigente.

El gasto por impuesto a las ganancias está compuesto por el impuesto a la renta por pagar del periodo corriente.

El impuesto a las ganancias es registrado en resultados. Los activos y pasivos por impuestos son presentados de manera separada en los estados de situación financiera.

La entidad determina la provisión a las ganancias con base en la utilidad gravable del período. Por efecto de las disposiciones de la ley tributaria la utilidad fiscal y la utilidad contable difieren conforme a la aplicación de esta, en cuanto a partidas que pueden considerarse gravables, no gravables, deducibles o no deducibles.

3.3. Correcciones contables

La entidad no ha realizado correcciones significativas por errores de períodos anteriores.

3.4. Riesgos asociados a los instrumentos financieros

Los instrumentos financieros que hacen parte de la información de los Estados Financieros de la entidad, que pueden presentar algún riesgo son: la cartera vencida superior a 360 días, sin embargo, ésta se encuentra en proceso jurídico a cargo de la Oficina Asesora Jurídica de la Entidad.

3.5. Aspectos generales contables derivados de la emergencia del COVID_19

Como consecuencia de la emergencia sanitaria por el COVID_19, el proceso contable de RTVC durante el año 2020 y 2021, funcionó de manera virtual y la información financiera fue presentada de forma oportuna y para el 2022 se está manejando la alternancia.

En cuento al impacto financiero, la entidad invirtió en adquisición de activos y elementos de protección personal y bioseguridad, en atención a la emergencia COVID- 19.

Así mismo, en cumplimiento de las resoluciones No. 666 del 24 de mayo de 2020 y la No. 777 del 2 de junio de 2021, RTVC estableció el protocolo de bioseguridad bajo las circulares No. 013 del 12 de mayo de 2020 y la circular No. 009 del 2 de septiembre 2021, con el objetivo de implementar las medidas necesarias en salud y seguridad para el ingreso y permanencia de personal en las instalaciones de la Entidad y sus emisoras regionales, y para quienes realicen trabajo en casa, teletrabajo o presten sus servicios fuera de las instalaciones, durante la vigencia de las nuevas medidas expedidas por el gobierno nacional, mientras dure la contingencia y permanezca el riesgo de contagio de COVID-19, con el propósito que toda la población vinculada y relacionada con RTVC aplique las medidas necesarias para la prevención y mitigación de las situaciones de riesgo frente al COVID -19.

NOTA 4. RESUMEN DE POLÍTICAS CONTABLES

➤ Efectivo y Equivalentes al Efectivo

El efectivo comprende los recursos de liquidez inmediata que se registran en caja, cuentas corrientes y cuentas de ahorro. Los equivalentes al efectivo representan inversiones recuperables en un periodo máximo de 6 meses, que son fácilmente convertibles en efectivo, que se mantienen para cumplir con los compromisos de pago a corto plazo más que para propósitos de inversión y que están sujetas a un riesgo poco significativo de cambios en su valor.

➤ Inversiones de administración de liquidez

RTVC reconocerá como inversiones de administración de liquidez, los recursos financieros colocados en instrumentos de deuda o de patrimonio, con el propósito de obtener rendimientos provenientes de fluctuaciones del precio a través de la negociación en el mercado de valores o flujos contractuales del título durante su vigencia. Los instrumentos de deuda son títulos de renta fija que le otorgan a su tenedor la calidad de acreedor frente al emisor del título. Los instrumentos de patrimonio le otorgan al tenedor derechos participativos en los resultados de la entidad emisora.

RTVC clasificará las inversiones de administración de liquidez teniendo en cuenta la intención que tenga sobre la inversión. Estas inversiones se clasificarán al costo amortizado si se tienen con la intención y capacidad de conservar hasta su vencimiento y al costo cuando las inversiones no tienen valor de mercado y corresponden a instrumentos de patrimonio independiente de si se esperan o no negociar y no otorgan control, influencia significativa ni control conjunto o sean instrumentos de deuda que no se mantienen con la intención exclusiva de negociar o de conservar hasta el vencimiento.

En el reconocimiento, las inversiones de administración de liquidez se medirán por el precio de la transacción. Los costos de transacción de las inversiones que se tienen con la intención de negociar se reconocerán en resultados del periodo y los relacionados con las demás inversiones se tratarán como mayor valor de la inversión. En la medición posterior RTVC medirá sus inversiones de administración de liquidez dependiendo de su clasificación: las inversiones clasificadas en la categoría de costo amortizado de RTVC se medirán al costo amortizado, el rendimiento efectivo se reconocerá como un mayor valor de la inversión y como ingreso en el resultado del periodo y los rendimientos recibidos reducirán el valor de la inversión, afectando el efectivo o equivalentes al efectivo de acuerdo con la contraprestación recibida y serán objeto de estimaciones de deterioro; las inversiones clasificadas en la categoría del costo se mantendrán al costo y serán objeto de estimación de deterioro.

➤ Cuentas por cobrar:

RTVC, reconocerá como cuentas por cobrar, los derechos adquiridos en desarrollo de sus actividades, de los cuales se espere a futuro la entrada de un flujo financiero fijo o determinable, a través de efectivo, equivalentes al efectivo u otro instrumento. Estas partidas incluyen los derechos originados en transacciones con y sin contraprestación.

Las cuentas por cobrar de RTVC se clasificarán en la categoría del costo independiente de si son con contraprestación o sin contraprestación. En la medición inicial se medirán al costo de la transacción y en la medición posterior se mantendrán por el valor de la transacción y serán objeto de estimaciones de deterioro.

➤ Propiedades, planta y equipo

RTVC reconocerá como propiedades, planta y equipo los activos tangibles empleados por la entidad para el cumplimiento de su objeto misional, la prestación de servicios y propósitos administrativos; los bienes inmuebles o partes de las áreas correspondientes a los mismos, arrendados por un valor inferior al valor de mercado del arrendamiento siempre y cuando no se espera venderlos en el curso de las actividades ordinarias de la entidad y se prevea usarlos durante más de un periodo contable. Los terrenos sobre los que se construyan las propiedades, planta y equipo se reconocerán por separado incluso si hubieran sido adquiridos de forma conjunta.

Las adiciones y mejoras, así como las construcciones efectuadas (Componentes) se reconocen como mayor valor del elemento de propiedades, planta y equipo afectando el cálculo futuro de la depreciación y se deprecian en el término del contrato o en sus renovaciones si éstas están razonablemente pactadas salvo que no se consideren significativas y se reconozcan como gastos del periodo cuando tengan un costo inferior a cuarenta (40) SMMLV. Las reparaciones y el mantenimiento de las propiedades, planta y equipo se reconocerán como gasto en el resultado del periodo.

El costo del activo incluye los desembolsos directamente atribuibles a su ubicación en el lugar y en las condiciones necesarias para que pueda operar de la forma prevista por la administración de la empresa. Para efectos de la capitalización de los costos de financiación, se consideran activos aptos aquellos que requieren de un plazo establecido en el manual de estimaciones para estar en condiciones de uso.

Para la medición posterior, las propiedades, planta y equipo se miden por el costo menos la depreciación acumulada menos el deterioro acumulado. La depreciación iniciará cuando el elemento de propiedades planta y equipo esté disponible para su uso y se determinará sobre el valor del activo o sus componentes menos el valor residual, se distribuirá sistemáticamente a lo largo de su vida útil y cesará cuando sea dado de baja o cuando el valor residual del activo supere su valor en libros.

Se reconocen pérdidas por deterioro de valor si el valor en libros del activo es mayor que su valor recuperable estimado. Los elementos de propiedades, planta y equipo se dan de baja cuando son vendidos o cuando no se espera recibir potencial de servicios o beneficios económicos futuros por su uso continuado. La pérdida o ganancia originada en la baja en cuentas de un elemento de propiedades, planta y equipo se reconoce en el resultado del periodo.

➤ Cuentas por pagar

RTVC reconocerá como cuentas por pagar a las obligaciones adquiridas con terceros, originadas en el desarrollo de sus actividades y de las cuales se espere, a futuro, la salida de un flujo financiero fijo o determinable a través de efectivo, equivalentes al efectivo u otro instrumento.

Las obligaciones pueden ser exigibles legalmente como consecuencia de la ejecución de un contrato o de un mandato contenido en una norma legal; también pueden ser producto de acuerdos formales que, aunque no son exigibles legalmente, crean una expectativa válida de que la entidad está dispuesta a asumir ciertas responsabilidades frente a terceros. RTVC clasificará sus cuentas por pagar en la categoría de costo, en la medición inicial las medirá al valor de la transacción y en la medición posterior se mantendrán por el valor de la transacción.

➤ Beneficios a empleados y plan de activos

Los beneficios a los empleados comprenden todas las retribuciones que RTVC proporciona a sus trabajadores a cambio de sus servicios.

RTVC clasificara los pasivos por beneficios a empleados en la categoría de Beneficios a empleados a corto plazo y corresponden a aquellos otorgados a los empleados que hayan prestado sus servicios durante el periodo contable y cuya obligación de pago venza dentro de los 12 meses siguientes al cierre de dicho periodo. Hacen parte de tales beneficios, los sueldos, auxilio de transporte, horas extras, prestaciones sociales, aportes a la seguridad social, entre otros. El pasivo por beneficios a los empleados a corto plazo se medirá por el valor de la obligación derivada de los beneficios definidos al final del periodo contable.

➤ Ingresos

- Ingresos de transacciones sin contraprestación

Se reconocerán como ingresos de transacciones sin contraprestación, los recursos, monetarios o no monetarios, que reciba RTVC sin que deba entregar a cambio una contraprestación que se aproxime al valor de mercado del recurso que se recibe, es decir, la entidad no entrega nada a cambio del recurso recibido o si lo hace, el valor entregado es menor al valor de mercado del recurso recibido.

También se reconocerán como ingresos de transacciones sin contraprestación aquellos que obtenga la entidad dada la facultad legal que esta tenga para exigir cobros a cambio de bienes, derechos o servicios que no tienen valor de mercado y que son suministrados únicamente por el gobierno.

El funcionamiento y operación de RTVC en su calidad de gestor y operador nacional de la radio y la televisión públicas en todas las plataformas, está garantizado por el mandato legal contenido en los artículos 21 y 45 de la Ley 1978 de 2019, que ordenan esta financiación como transferencia corriente, sin contraprestación, dando continuidad a lo ordenado originalmente por la Ley 182 de 1995 y la Ley 1341 de 2009.

RTVC reconoce un ingreso sin contraprestación cuando tenga el control sobre el activo, sea probable que fluyan, a la entidad beneficios económicos futuros o potencial de servicio asociados con el activo, cuando el valor del activo pueda ser medido con fiabilidad. Los recursos que reciba RTVC a favor de terceros no se reconocerán como ingresos de transacciones sin contraprestación, sino como pasivos.

Los ingresos por transferencias corresponden a ingresos por transacciones sin contraprestación, recibidos de terceros, por conceptos tales como: recursos que recibe RTVC de otras entidades públicas.

Los ingresos por transferencias pueden estar sometidos a estipulaciones, en relación con la aplicación o el uso de los recursos recibidos. Las estipulaciones comprenden: a) especificaciones caso en el cual la entidad reconocerá un ingreso en el resultado del periodo cuando se den las condiciones de control del recurso o b) restricciones caso en el cual la entidad reconocerá inicialmente un activo sujeto a una condición y también un pasivo, el cual se reducirá en la medida que la entidad cumpla con las condiciones asociadas a su uso o destinación reconociendo un ingreso en el resultado del periodo.

Las transferencias en efectivo se medirán por el valor recibido. Las transferencias no monetarias se medirán por el valor de mercado del activo recibido y en ausencia de este, por el costo de reposición. Si no es factible obtener alguna de las anteriores mediciones, las transferencias no monetarias se medirán por el valor en libros que tenía el activo en la entidad que transfirió el recurso.

- Ingresos de transacciones con contraprestación

RTVC reconocerá como ingresos de transacciones con contraprestación, los que se originan en la prestación de servicios, venta de bienes, o en el uso que terceros hacen de activos, los cuales producen intereses, arrendamientos, entre otros.

Se reconocerán como ingresos por prestación de servicios, los recursos obtenidos por RTVC en la ejecución de un conjunto de tareas acordadas en un contrato. Estos ingresos se caracterizan porque tienen una duración determinada en el tiempo y buscan satisfacer necesidades de los usuarios o cumplir requerimientos contractuales previamente establecidos. El resultado de una transacción podrá estimarse cuando el valor de los ingresos puede medirse con fiabilidad, es probable que la entidad reciba los beneficios económicos o el potencial de servicio, asociados con la transacción, el grado de avance en la prestación del servicio, al final del periodo contable, puede medirse con fiabilidad, los costos en los que se haya incurrido para la prestación del servicio y aquellos necesarios para completarla pueden medirse con fiabilidad.

Cuando el resultado de una transacción, que implique la prestación de servicios, no pueda estimarse de forma fiable, los ingresos correspondientes se reconocerán como tales solo en la cuantía de los costos reconocidos que se consideren recuperables.

Se reconocerán como ingresos derivados del uso de activos de RTVC por parte de terceros, los intereses, los arrendamientos, y los dividendos o participaciones, entre otros. Los ingresos por el uso de activos por parte de terceros se reconocerán siempre que el valor de los ingresos pueda medirse con fiabilidad y sea probable que la entidad reciba los beneficios económicos o el potencial de servicio, asociados con la transacción. Los ingresos por intereses corresponden a la remuneración que terceros pagan por el uso de efectivo y de equivalentes al efectivo de la entidad y su reconocimiento se realizará utilizando la tasa de interés efectiva. Los ingresos por arrendamientos son aquellos que percibe RTVC por el derecho otorgado a terceros para el uso de activos tangibles. Su reconocimiento se realizará de acuerdo con la política de arrendamientos.

Los ingresos se medirán por el valor de mercado de la contraprestación recibida o por recibir, una vez deducidas las rebajas y/o descuentos condicionados y no condicionados.

➤ Provisiones

Se reconocerán como provisiones, los pasivos a cargo de RTVC que estén sujetos a condiciones de incertidumbre en relación con su cuantía y/o vencimiento. Las obligaciones pueden ser probables, posibles o remotas. Una obligación es probable cuando la probabilidad de ocurrencia es más alta que la probabilidad de que no ocurra, lo cual conlleva al reconocimiento de una provisión. Una obligación es posible cuando la probabilidad de ocurrencia es menor que la probabilidad de no ocurrencia, lo cual conlleva a la revelación de un pasivo contingente. Una obligación es remota cuando la probabilidad de ocurrencia del evento es prácticamente nula.

Las provisiones pueden tener origen en obligaciones legales (aquellas derivadas de un contrato, la legislación o de otra causa de tipo legal) o en obligaciones implícitas (aquella que asume la entidad, de manera excepcional, producto de acuerdos formales que, aunque no son exigibles legalmente, crean una expectativa válida de que está dispuesta a asumir ciertas responsabilidades frente a terceros).

Las provisiones se medirán por el valor que refleje la mejor estimación del desembolso que se requeriría para cancelar la obligación presente o para transferirla a un tercero en la fecha de presentación y se revisarán como mínimo al final

del periodo contable o cuando se tenga evidencia de que el valor ha cambiado sustancialmente, y se ajustarán afectando el resultado del periodo para reflejar la mejor estimación disponible.

Para el caso de las pretensiones por litigios y demandas, serán actualizadas al menos una vez al año de acuerdo con el factor de ajuste determinado en el proceso.

➤ Deterioro del valor de los activos generadores y no generadores de efectivo

Por lo menos una vez al año, RTVC evaluará si existen indicios de deterioro del valor de sus activos generadores y no generadores de efectivo. Si existe algún indicio, RTVC estimará el valor recuperable del activo para comprobar si efectivamente se encuentra deteriorado; en caso contrario, la entidad no estará obligada a realizar una estimación formal del valor recuperable.

El valor recuperable para los activos generadores de efectivo es el mayor entre el valor de mercado menos los costos de disposición y el valor en uso. El valor recuperable para los activos no generadores de efectivo es el mayor entre el valor de mercado y el costo de reposición.

➤ **LISTADO DE NOTAS QUE NO LE APLICAN A LA ENTIDAD:**

NOTA 8. PRESTAMOS POR COBRAR

NOTA 9. INVENTARIOS

NOTA 11. BIENES DE USO PÚBLICO E HISTÓRICOS Y CULTURALES

NOTA 12. RECURSOS NATURALES NO RENOVABLES

NOTA 13. PROPIEDADES DE INVERSIÓN

NOTA 15. ACTIVOS BIOLÓGICOS

NOTA 17. ARRENDAMIENTOS

NOTA 18. COSTOS DE FINANCIACIÓN

NOTA 19. EMISIÓN Y COLOCACIÓN DE TÍTULOS DE DEUDA

NOTA 20. PRÉSTAMOS POR PAGAR

NOTA 31. COSTOS DE TRANSFORMACIÓN

NOTA 32. ACUERDOS DE CONCESIÓN - ENTIDAD CONCEDENTE

NOTA 33. ADMINISTRACIÓN DE RECURSOS DE SEGURIDAD SOCIAL EN PENSIONES (Fondos de Colpensiones)

NOTA 36. COMBINACIÓN Y TRASLADO DE OPERACIONES

NOTA 37. REVELACIONES SOBRE EL ESTADO DE FLUJO DE EFECTIVO

EL ESTADO DE SITUACION FINANCIERA A NOVIEMBRE 30 DE 2022- 2021 SE COMPORTA DE LA SIGUIENTE MANERA EN MILES DE \$:

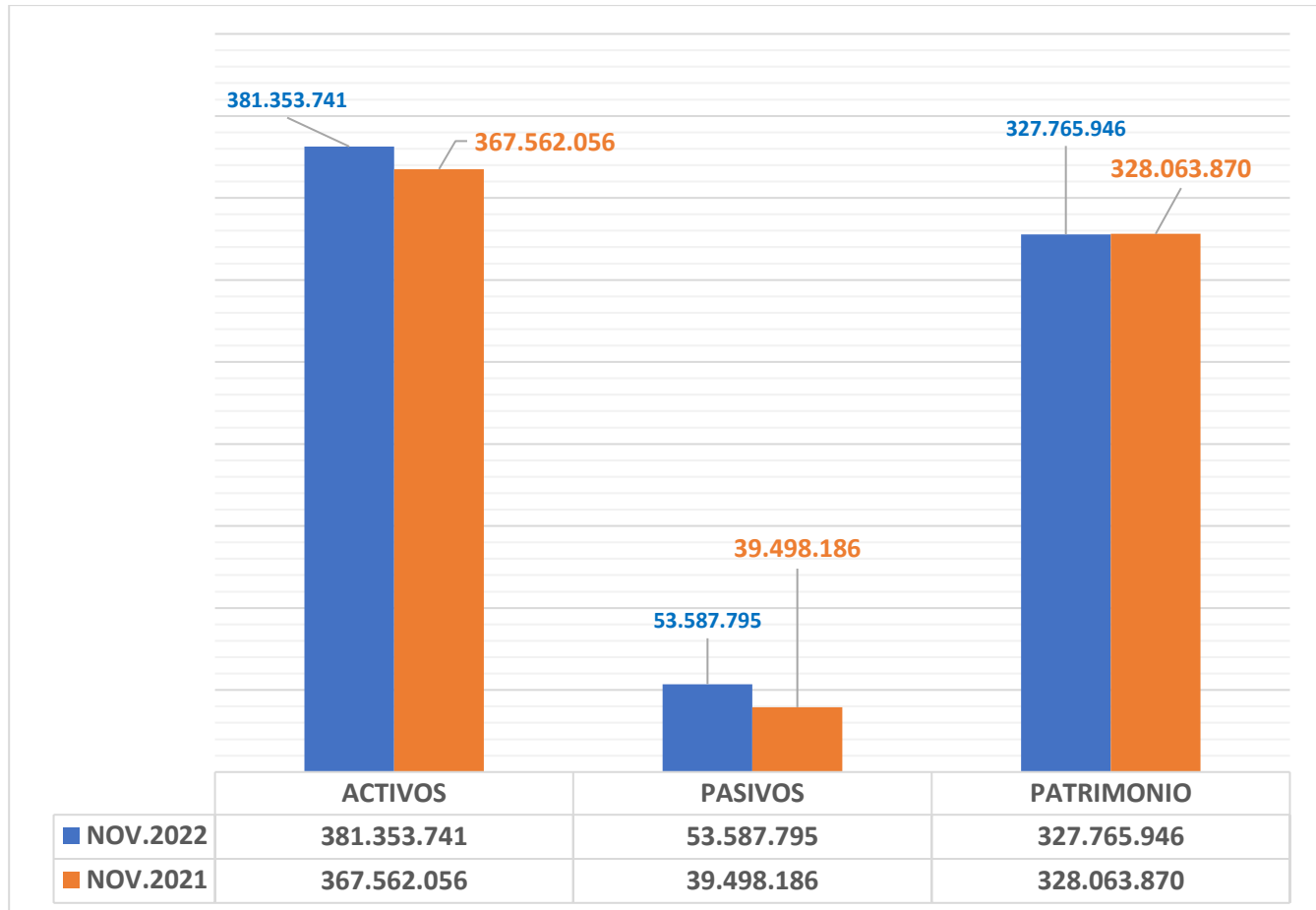

NOTA 5. EFECTIVO Y EQUIVALENTE AL EFECTIVO

Composición

El efectivo y equivalente al efectivo comprende los recursos de liquidez inmediata que se registran en caja, cuentas corrientes y cuentas de ahorro en miles de pesos por un valor de \$97.066.393 miles. El cual presenta los siguientes saldos a noviembre 30 de 2022:

CÓDIGO CONTABLE	NAT	DESCRIPCIÓN CONCEPTO	SALDOS A CORTES DE VIGENCIA		VARIACIÓN
			2.022	2.021	VALOR VARIACIÓN
1.1	Db	EFECTIVO Y EQUIVALENTES AL EFECTIVO	97.066.393	69.550.329	27.516.064
1.1.05	Db	Caja	5.230	5.230	0
1.1.10	Db	Depósitos en instituciones financieras	96.559.328	69.545.099	27.014.229
1.1.32	Db	Efectivo de uso restringido	501.835	0	501.835

La variación por valor de \$27.516.064 miles, obedecen especialmente a la redención de dos CDTs por el valor de \$5,531.432 miles, adicionalmente, para el 2022 se recibieron más recursos de FUTIC por valor aproximado de \$7.490.578 miles, así mismo al corte del noviembre de 2022 se recaudó cartera por un mayor valor en ventas de \$19.942,000 miles y pagos por siniestros por valor de \$2.441.546 miles, entre otros.

5.1. Depósitos en instituciones financieras

Este grupo a noviembre 30 de 2022 refleja un saldo de \$96.559.328 miles a nivel subcuenta distribuido así:

CÓDIGO CONTABLE	NAT	DESCRIPCIÓN CONCEPTO	SALDOS A CORTES DE VIGENCIA		VARIACIÓN	RENTABILIDAD	
			2.022	2.021	VALOR VARIACIÓN	RENTABILIDAD CIERRE 2021 (Vr Inter_Recib)	% TASA PROMEDIO
1.1.10	Db	DEPÓSITOS EN INSTITUCIONES FINANCIERAS	96.559.328	69.545.099	27.014.229	1.000.492	1,0
1.1.10.06	Db	Cuenta de ahorro	42.681.695	69.412.370	-26.730.675	1.000.492	1,9
1.1.10.11	Db	Depósitos en el exterior	210.197	40.655	169.542	0	1,1
1.1.10.90	Db	Otros depósitos en instituciones financieras	53.667.436	92.074	53.575.362	0	1,1
		Fondo de Inversión Cartera Colectiva No 00200347653 FIDUBOGOTA	53.667.436	92.074	53.575.362	0	1,1

Los depósitos a noviembre 30 de 2022, estaban compuesto por transferencias recibidas de FUTIC, por valor de \$38.693.545 miles, recursos propios provenientes de la venta de servicios a través del canal Institucional, canal Señal Colombia, servicios de radio, centro de emisión, alojamiento de espacio en torres y segmento satelital por valor de \$56.746.068 miles este grupo incluye el traslado de \$47.520.000 miles de la resolución 006/22 FUTIC al Fondo de Inversión Cartera Colectiva-FIDUBOGOTA), recaudos por indemnización (siniestros) recibidos de aseguradoras por valor de \$878.475 miles, Así mismo, en este grupo también se incluye trasferencias recibidas por concepto de Ley 14 de 1991 por valor de \$241.240 miles, entre otros.

5.2. Efectivo de uso restringido

A continuación, se detalla la cuenta de uso restringido:

CÓDIGO CONTABLE	NAT	DESCRIPCIÓN CONCEPTO	SALDOS A CORTES DE VIGENCIA		VARIACIÓN	RESTRICCIONES	
			2.022	2021	VALOR VARIACIÓN	CAUSALES DE RESTRICCIÓN	AMPLIACIÓN DETALLE DE LA CAUSAL
1.1.32	Db	EFFECTIVO DE USO RESTRINGIDO	501.835	0,00	0,00		
1.1.32.10	Db	Depósitos en instituciones financieras	501.835	0	0,00		
		Cuenta de ahorro	501.835	0,00		Embargo	Cuenta congelada Itau y Davivienda por embargo hasta por \$450 millones de Fresa Producciones Comunicaciones SAS contrato

Este grupo registra los recursos restringidos por los bancos a noviembre 30 de 2022 por un valor de \$501.835 miles así: Banco ITAU por valor congelado de \$450.000 miles y Banco Davivienda por el saldo a noviembre 30 de 2022 por un valor de \$51.835 miles; lo anterior obedece al embargo y retención preventiva, proferido por el Juzgado 22 Civil del Circuito de Bogotá ref. ejecutivo No. 11001310302220210002200 por un monto máximo de \$450.000 miles, como resultado de la demanda interpuesta por Fresa Producciones Comunicaciones SAS, por servicios prestados sin disponibilidad presupuestal que los ampara y que pretenden se le reconozcan en ejecución del contrato de prestación de servicios No. 1164-2019Nota: A la fecha nos encontramos a la espera de que se resuelva: (I) el recurso de reposición presentado por RTVC el 13 de julio de 2022 y (II) la solicitud de levantamiento de medidas cautelares por exceder el límite de la medida señalada por el juzgado.

5.4. Saldos en moneda extranjera

CÓDIGO CONTABLE	NAT	DESCRIPCIÓN CONCEPTO	SALDO 2022			SALDO 2021			VARIACIÓN EN PESOS (COP)
			VALOR EN MONEDA ORIGEN	VALOR TASA DE CAMBIO	VALOR EN PESOS (COP)	VALOR EN MONEDA ORIGEN	VALOR TASA DE CAMBIO	VALOR EN PESOS (COP)	
	Db	TOTAL	43.704,36	4.809,51	210.197	10.135,96	4.010,98	40.655	169.542
1.1.10	Db	Depósitos en instituciones financieras	43.704,36	4.809,51	210.197	10.135,96	4.010,98	40.655	169.542
1.1.10.11	Db	Depósitos en el exterior	43.704,36	4.809,51	210.197	10.135,96	4.010,98	40.655	169.542
	Db	Dólar Estadounidense	43.704,36	4.809,51	210.197	10.135,96	4.010,98	40.655	169.542

La entidad posee una cuenta en dólares en la ciudad de Miami Florida en el Banco de Bogotá, identificada como cuenta corriente remunerada No. 90878 - Recursos Propios Miami EU, con la cual se realizan pagos de los servicios prestados en el exterior, a los proveedores del exterior con recursos propios, como capacidad satelital y/o adquisición de licencias por compra de derechos de producciones, entre otros.

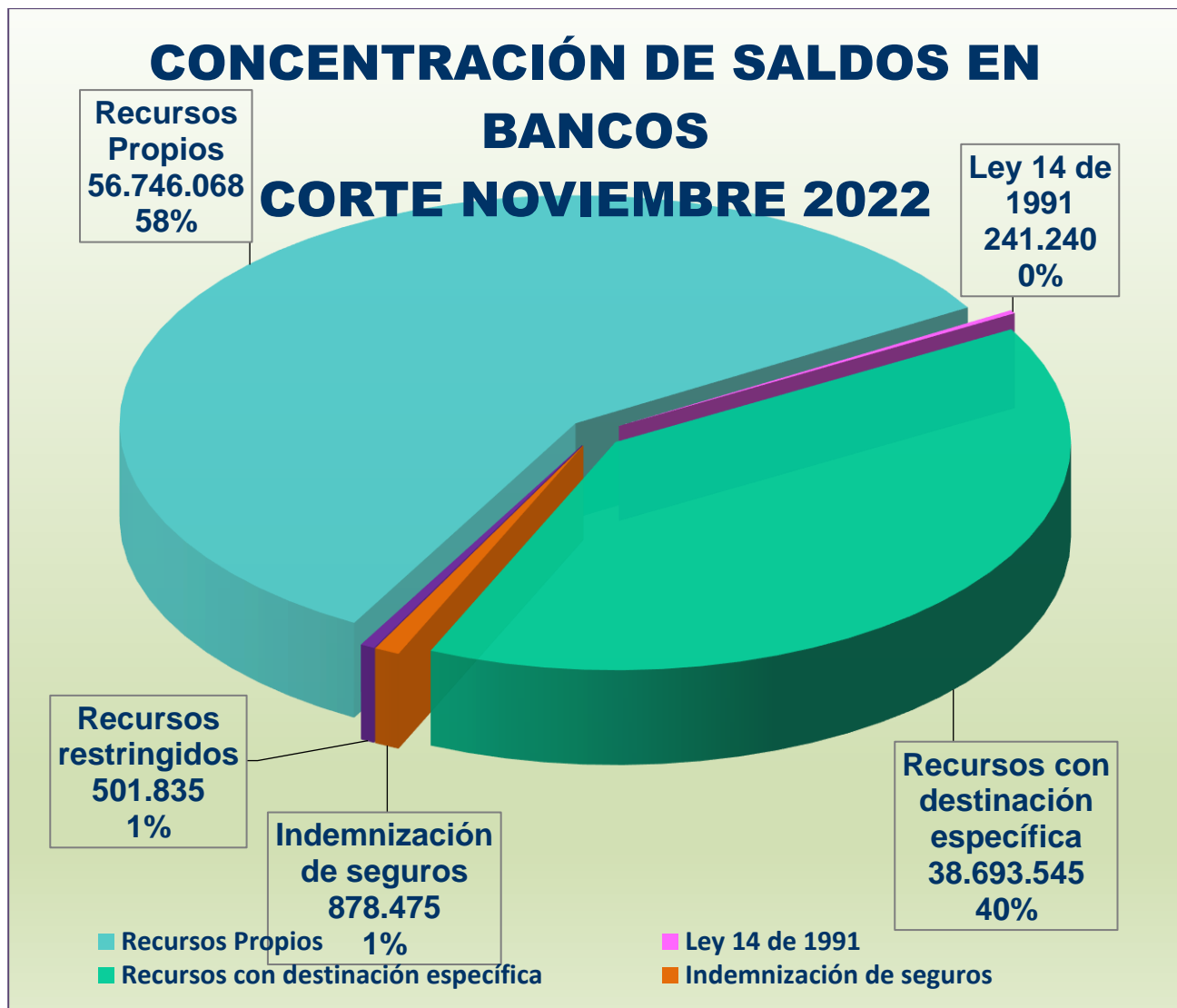

A continuación, se presenta el detalle de saldos contables en cuentas bancarias incluido los saldos de uso restringido a noviembre 30 de 2022:

INFORME SALDO EN BANCOS NOVIEMBRE DE 2022

En Miles de pesos Col (\$)

CUENTA	ENTIDAD FINANCIERA	TIPO	NOMBRE DE LA CUENTA	CONCEPTO	SALDO FINAL NOVIEMBRE DE 2022	
LEY 14 DE 1991						
12620848946	BANCOLOMBIA	Ahorros	LEY 14	Recursos para cubrir gastos de señal colombia	241.240	
TOTAL					241.240	
INDEMNIZACION DE SEGUROS						
903260	BOGOTA	Ahorros	INDEMNIZACIONES-RTVC	Recursos para recuperación de bienes siniestrados	878.475	
TOTAL					878.475	
RECURSOS PROPIOS						
18821569245	BANCOLOMBIA	Ahorros	RECURSOS PROPIOS - BANCOLOMBIA	Recursos obtenidos de la venta y prestación de servicios por parte de las áreas de negocio y Transferencias corrientes para Funcionamiento y Operación.	2.437.727	
69000000894	BANCOLOMBIA	Ahorros	Resol 006-2021 Funcionamiento y Operación		10	
69000002859	BANCOLOMBIA	Ahorros	Resol 006-2022 Funcionamiento y Operación		137.424	
90878	BOGOTA	Corriente	RECURSOS PROPIOS MIAMI EU - CTA CTE REMUNERADA		210.197	
287003	BOGOTA	Ahorros	RECURSOS PROPIOS - BOGOTÁ		98.189	
4602016513	COLPATRIA	Ahorros	COLPATRIA		49.851	
200347653	FIDUBOBOGOTA	Ahorros	FIDUBOBOGOTA		53.667.436	
5707647	ITAU	Ahorros	RECURSOS PROPIOS - ITAU		62.417	
251852786	OCCIDENTE	Ahorros	RECURSOS PROPIOS RTVC		82.817	
TOTAL					56.746.068	
PROYECTOS DE INVERSIÓN FUTIC						
691394	BOGOTA	Ahorros	Resol 027/22 Cofinanciación, Programación C.I.2022	Proyectos FUTIC	2.330.083	
691386	BOGOTA	Ahorros	Resol 059/22 Produc. Presidencia/ Produc. Audiovisuales Leyes de la República 2022		146.460	
691378	BOGOTA	Ahorros	Resol 059/22 Transmisiones Especiales y Nuevos Contenidos Presidencia 2022		18.396	
842054	BOGOTA	Ahorros	Convenio Interadmin 758 de 2022		255.145	
877183	BOGOTA	Ahorros	RESOL 1450/2022 Transmisiones desde Regiones y Contenidos Originales Presidenciales		614.194	
4602450813	COLPATRIA	Ahorros	Resol 027/22 Desarrollo y Aseguramiento de la Audiencia Digital 2022		757.818	
4602450814	COLPATRIA	Ahorros	Resol 059/22 Contenidos Educativos Multiplataformas 2022		838.009	
5034038	ITAU	Ahorros	Resol 027/22 Patrimonio Histórico 2022		81.384	
5034045	ITAU	Ahorros	Resol 059/22 Implementación, Despliegue y Cobertura TDT PyR 2022		22.726.917	
5054259	ITAU	Ahorros	RESOL. 1309/2022 EMMMA REYES SEGUNDA TEMP		1.505.870	
268841038	OCCIDENTE	Ahorros	Resol 044/22 Extensión y Descentralización Radio 2022		9.086.880	
268841020	OCCIDENTE	Ahorros	Resol 059/22 Sistema Informativo y Producción Transv 2022		332.389	
TOTAL					38.693.545	
SUBTOTAL					96.559.328	
RECURSOS DE USO RESTRINGIDO						
5707647	ITAU	Ahorros	RECURSOS PROPIOS - ITAU	Recursos restringidos	450.000	
473000098938	DAVIVIENDA	Ahorros	RECURSOS PROPIOS- DAVIVIENDA	51.835		
TOTAL					501.835	
TOTAL BANCOS					97.061.163	

NOTA 6. INVERSIONES E INSTRUMENTOS DERIVADOS

Composición

Este grupo refleja a noviembre 30 de 2022 un saldo de \$439.283 miles distribuido así:

DESCRIPCIÓN			SALDOS A CORTE DE VIGENCIA						VARIACIÓN
CÓDIGO CONTABLE	NAT	CONCEPTO	SALDO CTE 2022	SALDO NO CTE 2022	SALDO FINAL 2022	SALDO CTE 2021	SALDO NO CTE 2021	SALDO FINAL 2021	VALOR VARIACIÓN
1.2	Db	INVERSIONES E INSTRUMENTOS DERIVADOS	0	439.283	439.283	5.531.432	924.577	6.456.009	-6.016.726
	Db	INVERSIONES DE ADMINISTRACIÓN DE LIQUIDEZ	0	439.283	439.283	5.531.432	924.577	6.456.009	-6.016.726
1.2.23	Db	Inversiones de administración de liquidez a costo amortizado	0	0	0	5.531.432	0	5.531.432	-5.531.432
1.2.24	Db	Inversiones de administración de liquidez al costo	0,00	924.577	924.577	0	924.577	924.577	0
1.2.80.42	Db	Deterioro: Inversiones de administración de liquidez al costo	0,00	-485.294	-485.294	0	0	0	-485.294

La variación por valor de \$6.016.726 miles obedecen, a la redención de dos CDTs que se tenían a noviembre 30 de 2021 con el banco ITAU por valor de \$5.000.000 miles con sus rendimientos generados a la fecha por valor de \$531.432 miles, por otro lado, se registró deterioro de la inversión en 4-72 entre diciembre de 2021 y noviembre de 2022 por valor de \$485.294 de acuerdo con los certificados de participación patrimonial emitidos por la entidad.

RTVC reconoce las inversiones de las acciones ordinarias al costo, porque estas no cotizan en bolsa y la intención de RTVC no es negociarlas. Las inversiones como certificados de depósito a término (CDT) se reconocen al costo amortizado, debido a que son inversiones que RTVC mantiene hasta su vencimiento.

6.1. Inversiones de administración de liquidez

Esta cuenta a noviembre 30 de 2022 se compone de los siguientes conceptos:

DESCRIPCIÓN			VALOR EN LIBROS - 2022			DETERIORO ACUMULADO				
CÓDIGO CONTABLE	NAT	CONCEPTO	SALDO CORRIENTE	SALDO NO CORRIENTE	SALDO FINAL	SALDO INICIAL	(+) DETERIORO APLICADO EN LA VIGENCIA	(-) REVERSIÓN DE DETERIORO EN LA VIGENCIA	SALDO FINAL	% DETER.
	Db	INVERSIONES DE ADMINISTRACIÓN DE LIQUIDEZ	0	924.577	924.577	0	(485.294)	0	(485.294)	(52,49)
1.2.23	Db	Inversiones de administración de liquidez a costo amortizado	0	0	0	0	0	0	0	0
1.2.23.02	Db	Certificados de depósito a término (cdt)	0	0	0	0			0	0
1.2.24	Db	Inversiones de administración de liquidez al costo	0	924.577	924.577	0	(485.294)	0	(485.294)	(52)
1.2.24.13	Db	Acciones ordinarias	0	924.577	924.577	0	(485.294)	0	(485.294)	(52)

- Las inversiones de administración de liquidez al costo: Corresponden a las acciones ordinarias registradas al costo en Servicios Postales Nacionales y en Colombia Telecomunicaciones por valor de \$924.577 miles, menos el deterioro registrado a noviembre 30 de 2022 por un valor de \$485.294 miles.

El valor nominal inicial de las inversiones de liquidez al costo de la acción en Servicios Postales Nacionales 4-72 disminuyó con respecto al valor inicialmente registrado, debido a la reforma de estatutos aprobada por la Asamblea de accionistas de Servicios Postales Nacionales 4-72 el 24 de febrero de 2021, en la que se autorizó el incremento del capital autorizado y la disminución del capital suscrito y pagado, por lo que el valor nominal de la acción disminuyó en \$24.608 miles, como lo refleja el nuevo título No .046 emitido a favor de RTVC, quedando el valor nominal de cada acción en \$924.566.977.80, por tal razón se opta por registrar como una pérdida en lugar de deterioro, dado que la variación del valor razonable obedece a la disminución del valor nominal por decisión de la Asamblea de Accionistas.

De acuerdo con lo anterior este grupo quedó compuesto según el siguiente detalle:

SECTOR DE LAS INVERSIONES	NOMBRE	No. CUOTAS	VALOR NOMINAL (en pesos \$)	VALOR APORTES (en miles de \$)
EMPRESAS INDUSTRIALES Y CO, MERCIALES DEL ESTADO	SERVICIOS POSTALES NACIONALES SA	1	924,566,978	924,567
EMPRESAS PRIVADAS	COLOMBIA DE TELECOMUNICACIONES SA	10,000	1	10
TOTALES		10,001	924,566,979	924,577

NOTA 7. CUENTAS POR COBRAR

Composición

Las cuentas por cobrar se miden de acuerdo con lo establecido en las políticas contables de RTVC al costo de transacción y se realiza cálculo de deterioro una vez al año. Este grupo refleja un saldo a noviembre 30 de 2022 por valor de \$2.566.033 miles, así:

CÓDIGO CONTABLE	NAT	DESCRIPCIÓN CONCEPTO	SALDOS A CORTE DE VIGENCIA						VALOR VARIACIÓN
			SALDO CTE 2022	SALDO NO CTE 2022	SALDO FINAL 2022	SALDO CTE 2021	SALDO NO CTE 2021	SALDO FINAL 2021	
1,3	Db	CUENTAS POR COBRAR	2.179.018	387.015	2.566.033	4.683.470	819.087	5.502.557	-2.936.524
1.3.17	Db	Prestación de servicios	1.783.135	0	1.783.135	4.286.346	0	4.286.346	-2.503.211
1.3.37	Db	Transferencias por cobrar	0	211.862	211.862	329.000	211.862	540.862	-329.000
1.3.84	Db	Otras cuentas por cobrar	395.883	61.283	457.166	68.124	401.283	469.407	-12.241
1.3.85	Db	Cuentas por cobrar de difícil recaudo	0	10.427.889	10.427.889	0	10.527.917	10.527.917	-100.028
1.3.86	Db	Deterioro acumulado de cuentas por cobrar (cr)	0	-10.314.019	-10.314.019	-0	-10.321.975	-10.321.975	7.956
1.3.86.02	Db	Deterioro: Prestación de servicios	0	-10.314.019	-10.314.019	-0	-10.321.975	-10.321.975	7.956

La variación de \$2.936.524 miles corresponden principalmente a prestación de servicios por valor de \$2.503.211 miles, por recaudo de cartera, Adicionalmente se incrementó otras cuentas por cobrar por valor de \$329.000 por facturación de servicios públicos a Teleislas, entre otros.

Las cuentas por cobrar de deudas de difícil recaudo están constituidas por un valor de \$10.427.889 miles; así mismo, se registra el deterioro de las cuentas por cobrar, por valor de -\$10.314.019 miles, siendo la cartera de difícil recaudo más representativa la correspondiente al cobro coactivo por concepto del aporte ordenado por la Ley 14 de 1991 a cargo de Colombia Telecomunicaciones, que se encuentra en controversia jurídica y cuyo valor inicial corresponde a \$10.302.202 miles.

RTVC cuenta con reglamento interno de cartera, Resolución 267 de 2017, el cual aplica para el cobro persuasivo, cobro jurídico y cobro coactivo, RTVC tiene jurisdicción coactiva únicamente para el cobro del aporte ordenado por la Ley 14 de 1991.

7.7. Prestación de servicios

Esta cuenta refleja un saldo a noviembre de 2022 de \$1.783.135 miles, correspondiente a cuentas por cobrar a clientes por prestación de servicios:

CODIGO CONTABLE	DESCRIPCIÓN CONCEPTO	CORTE VIGENCIA 2022			DETERIORO ACUMULADO 2022				
		SALDO CORRIENTE	SALDO NO CORRIENTE	SALDO FINAL	SALDO INICIAL	(+) DETERIORO APLICADO EN LA	(-) REVERSIÓN DE DETERIORO	SALDO FINAL	%
1.3.17	PRESTACIÓN DE SERVICIOS	1.783.135	0	1.783.135	0,0	0,0	0,0	0,0	0,0
1.3.17.10	Servicios de comunicaciones	1.783.135	0	1.783.135	0,0	0,0	0,0	0,0	0,0

Esta cuenta se detalla a continuación por unidad de negocio y de forma comparativa con respecto al año anterior:

CONCEPTO	NOV.2022	NOV.2021	VALOR VARIACION EN MILES DE \$	Variación %
PRESTACIÓN DE SERVICIOS	1.783.135	4.286.346	-2.503.211	-58,40%
SERVICIOS DE COMUNICACIONES	1.783.135	4.286.346	-2.503.211	-58,40%
Servicios Tv Centro Emision	1.789	1.825	-36	-1,97%
Servicios De Radio	8.080	33.534	-25.454	-75,90%
Servicios De Torres De Transmision	25.240	79.821	-54.581	-68,38%
Servicios Tv Señal Colombia	161.700	15.094	146.606	971,28%
Servicios Tv Canal Institucional	46.327	2.387.286	-2.340.959	-98,06%
Segmento Satelital	30.015	2.277	27.738	1218,15%
Señal Memoria	17.318	69	17.249	24975,13%
Rtvc Play	0	3.780	-3.780	-100,00%
Central de medios	1.492.666	1.762.660	-269.994	-15,32%

7.16. Transferencias por Cobrar

Esta cuenta refleja un saldo a noviembre de 2022 de \$211.862 miles, correspondiente a transferencias por cobrar a FUTIC así:

CÓDIGO CONTABLE	DESCRIPCIÓN CONCEPTO	CORTE VIGENCIA 2022			DETERIORO ACUMULADO		SALDO FINAL	%
		SALDO CORRIENTE	SALDO NO CORRIENTE	SALDO FINAL	(+) DETERIORO APLICADO	(-) REVERSIÓN DE		
1.3.37	TRANSFERENCIAS POR COBRAR	0	211.862	211.862	0,0	0,0	0,0	0,0
1.3.37.12	Otras transferencias	0	211.862	211.862	0,0	0,0	0,0	0,0
	Transferencias Operacion FUTIC	0	211.862	211.862	0,0	0,0	0,0	0,0

El saldo de transferencias por cobrar reflejadas en no corriente por un valor de \$211.862 miles, correspondiente a la Resolución No. 1413 de 2014 de la ANTV para la "transmisión jornadas electorales" la cual se encuentra en trámite procesal Nulidad y restablecimiento del Derecho No. 25000234100020160170300. RTVC presentó el recurso de reposición contra la Resolución No. 0173 del 18 de abril de 2015 donde se negaba el pago de la Resolución No. 1413 de 2014, radicado ante la ANTV No.

201500022376 del 3 de septiembre de 2015, en respuesta al recurso la ANTV profiere la Resolución No. 1182 de 21 de diciembre de 2015 donde ratifica su decisión de no pago de esta transferencia. y de acuerdo con la información suministrada por la OAJ, presenta a la fecha el siguiente estado: “Despacho: Tribunal Administrativo de Cundinamarca, 16/07/2018: Al despacho para sentencia; 27/09/2021: Ante las reiteradas solicitudes de impulso procesal por parte de la apoderada, el Tribunal respondió indicando que la decisión será proferida en el mismo orden de ingreso del expediente al despacho y que no se encuentra causal para conceder prelación; 01/07/2022: Sentencia de primera instancia. Niega las pretensiones de RTVC y condena en costas; 21/07/2022: Notificación de la sentencia; 03/08/2022: Se interpuso recurso de apelación”

7.17. Otras cuentas por Cobrar

Esta cuenta refleja a noviembre 30 de 2022 un saldo de \$457.166 miles correspondientes al siguiente detalle:

CÓDIGO CONTABLE	DESCRIPCIÓN CONCEPTO	CORTE VIGENCIA 2022			DETERIORO ACUMULADO 2022				
		SALDO CORRIENTE	SALDO NO CORRIENTE	SALDO FINAL	SALDO INICIAL	(+) DETERIORO APLICADO EN LA VIGENCIA	(-) REVERSION DE DETERIORO EN LA VIGENCIA	SALDO FINAL	%
1.3.84	OTRAS CUENTAS POR COBRAR	395.883	61.283	457.166	0,0	0,0	0,0	0,0	0,0
1.3.84.90	Otras cuentas por cobrar:	395.883	61.283	457.166	0,0	0,0	0,0	0,0	0,0
	Recup De Costos Y Gastos	364.046	0	364.046					0,0
	Incapacidades	430	0	430					0,0
	Otros Deudores	31.407	61.283	92.690					0,0

Las recuperaciones de costos y gastos por valor de \$364.046 miles es el rubro más representativo y corresponden a facturación de servicios públicos a Teleislas (energía estación Simón Bolívar) facturados por valor de \$330.177 miles, entre otros.

En la subcuenta Otros deudores registrados en no corriente por valor de \$61.283 miles, se registró al Consorcio Consultel-Redcom, interventor de la AOM de la Red (Colombia Telecomunicación), por un pago no realizado a parques naturales oportunamente generando intereses por este valor, el cual debió sufragar el operador de la red en su oportunidad y cuya vigilancia no llevó a cabo el contratista interventor, lo cual estaba dentro de sus obligaciones.

Cuentas por cobrar de difícil recaudo

Esta cuenta refleja un saldo a noviembre 30 de 2022 de \$10.427.889 miles correspondientes al siguiente detalle:

CODIGO CONTABLE	DESCRIPCIÓN CONCEPTO	CORTE VIGENCIA 2022			DETERIORO ACUMULADO 2022				
		SALDO CORRIENTE	SALDO NO CORRIENTE	SALDO FINAL	SALDO INICIAL	(+) DETERIORO APLICADO EN LA VIGENCIA	(-) REVERSION DE DETERIORO EN LA VIGENCIA	SALDO FINAL	%
1.3.85	CUENTAS POR COBRAR DE DIFÍCIL RECAUDO	0	10.427.889	10.427.889	(10.314.019)	0	0	(10.314.019)	(98,9)
1.3.85.02	Prestación de servicios y Ley 14/91	0,0	10.427.889	10.427.889	(10.314.019)	0	0	(10.314.019)	(98,9)

La cartera que se encuentra en cobro jurídico o coactivo presenta un saldo de \$10.427.889 miles, siendo la mayor, el valor correspondiente a aportes de acuerdo con el artículo 21 de la Ley 14/91 cobrado a Colombia Telecomunicaciones por valor de \$10.302.202 miles representando el 98% del total de la cartera de difícil recaudo, dicho rubro está deteriorado al 100% y se encuentra en cobro coactivo. El valor de \$125.687 miles les corresponden a otros clientes por prestación de servicios que también se encuentran en cobro jurídico.

A continuación, se detalla el estado de los procesos de acuerdo con el informe suministrado por la Oficina Asesora Jurídica de RTVC:

1. Colombia Telecomunicaciones S.A: Facturas No. 282, 283, 284 por valor de \$10.302.202 miles. Los procesos de cobro coactivo de RTVC se encuentran suspendidos hasta tanto sea resuelto de fondo el proceso de Nulidad y Restablecimiento del Derecho 25000232400020110027303, interpuesto por Colombia Telecomunicaciones S.A. el cual se encuentra al Despacho desde el 02/10/2017, para sentencia de segunda instancia en el Consejo de Estado. El 02/02/2021 Se radicó solicitud de impulso procesal y se adjuntó precedente judicial. El 23/02/2021 El Consejo de Estado dio respuesta a la solicitud de impulso procesal indicando que "...las autoridades judiciales deberán preferir decisiones en el mismo orden en que hayan ingresado los expedientes al Despacho, sin que dicho orden pueda alterarse. En la actualidad en el Despacho se están proyectando las sentencias de los procesos que ingresaron para tal fin el primer trimestre del año 2016."

2. Instituto Nacional de Vigilancia de Medicamentos: Factura No. 17390 por valor de \$67.574 miles. Acción Contractual 11001334305920210008700; El 16/03/2021 Se radicó la demanda, correspondiéndole el conocimiento al Juzgado 39 Administrativo de Bogotá. el 28/06/2021 Auto inadmite demanda y el 12/07/2021 se remitió subsanación a la demanda; 12/10/2021: Al despacho; 10/03/2022: Auto admite demanda. Ordena notificar. 20/04/2022: Notificación de la demanda; 06/06/2022: Invima radica contestación de la demanda; 11/07/2022: Al despacho. 03/11/2022: Auto da Aplicación artículo 182A del CPACA –sentencia anticipada- y ordena correr traslado para alegar de conclusión; 21/11/2022: Se remitieron alegatos de conclusión.

3. Federación de Fútbol de Salón: Facturas No. 16024, 16057, 16056, 16115, 16127, 16234, 17237 por valor de \$13.046 miles. Proceso monitorio 11001418900372020064400; El 27/10/2020 Auto libra mandamiento ejecutivo y decreta medidas; 19/04/2021: Se radicó, vía correo electrónico oficios de embargo a todas las entidades bancarias; 08/06/2021: Solicitud información respuesta entidades bancarias; 11/08/2021: Reiteración solicitud de información; 08/11/2021: Notificación al demandado; 30/03/2022: Radicación de solicitud de impulso procesal; 14/06/2022: Reiteración solicitud de impulso procesal 14/06/2022: Auto no tiene en cuenta notificación; 22/06/2022: Envío citación para notificación personal; 29/07/2022: Radicación de solicitud de impulso procesal; 29/08/2022: Notificación; 25/10/2022: Al despacho; 09/11/2022: Auto ordena seguir adelante con la ejecución.

4. Asociación Colombiana de Periodistas Deportivos por valor de \$20.669 miles: Facturas 16823, 16917, 17206, Proceso ejecutivo: 11001334306520210010200; 28/04/2021: Radicación de la demanda ejecutiva ante los juzgados administrativos (con la orden de servicios obtenida posterior); 28/07/2021: Auto requiere previo al estudio de la demanda; 10/08/2021: Respuesta requerimiento previo; 30/03/2022: Auto que libra mandamiento de pago; 31/05/2022: Memorial precisa medidas cautelares; 23/09/2022: Solicitud de impulso procesal; 28/09/2022: Auto niega solicitud parte ejecutante; 31/10/2022: Solicitud de identificación bienes del ejecutado.

5. Asociación Regional de Municipios de la Amazonía y de la Orinoquia: Facturas No. 11333, 11473, 11921, 12043, 12248 por valor de \$18.416 miles. Proceso ejecutivo 11001333603820180034500; El 26/10/2020 Auto que resuelve excepciones; El 03/12/2020 Al despacho; El 05/04/2021 Auto fija fecha para audiencia inicial para el 13/04/2021; El 13/04/2021 Se llevó a cabo audiencia inicial, en la que se surtió la etapa de conciliación, interrogatorio de partes y fijación del litigio; El 12/05/2021 Se llevó

a cabo Audiencia de Instrucción y Juzgamiento, se escucharon los alegatos de conclusión de las partes; El 20/05/2021 Fallo de primera instancia a favor de RTVC. 08/06/2021: Fallo ejecutoriado. 12/07/2021: Remisión de la liquidación de los intereses. 12/08/2021: Al despacho. 31/01/2022: Remite expediente a la Oficina de Apoyo para la práctica de la liquidación del crédito.; 31/01/2022: Remite expediente a la Oficina de Apoyo para la práctica de la liquidación del crédito; 22/06/2022: Al despacho. 29/08/2022: Auto aprueba liquidación del crédito y ordena la práctica de liquidación de costas; 29/08/2022: Auto aprueba liquidación del crédito y ordena la práctica de liquidación de costas; 26/09/2022: Solicitud de medidas.

6. Ingeniería Cables y Media S.A.S. Facturas No. 15661, 15825, 15909, 15993, 16083, 16187, 16303, 16463, 16507 por valor de \$5.982 miles. Proceso ejecutivo 54001333300620180021600; El 12/03/2020 se realizó diligencia de notificación personal al demandad; El 04/09/2020 Se envió solicitud de impulso procesal; El 23/10/2020 Se reiteró solicitud de impulso procesal; El 12/01/2021: Se reiteró solicitud de impulso procesal; El 16/02/2021 Se reiteró solicitud de impulso procesal; El 24/03/2021 Se reiteró solicitud de impulso procesal; El 29/04/2021 Se reiteró solicitud de impulso procesal, 01/06/2021: Se reiteró solicitud de impulso procesal, 15/06/2021: Se realizó solicitud de acompañamiento preventivo a la Procuraduría – Regional Norte de Santander. 29/07/2021: Al despacho, 04/08/2021: Auto que ordena seguir adelante la ejecución y auto que decreta medidas cautelares. 15/09/2021: Se radicó memorial solicitando elaboración de oficios; 02/11/2021: Se reiteró solicitud de elaboración de oficios. 12/01/2022: Se reiteró solicitud de elaboración de oficios; 22/02/2022: Se reiteró solicitud de elaboración de oficios; 18/04/2022: Se reiteró solicitud de elaboración de oficios; 18/04/2022: Se realizó solicitud de acompañamiento preventivo a la Procuraduría – Regional Norte de Santander; 05/07/2022: Se reiteró solicitud de elaboración de oficios; 10/08/2022: Procuraduría realiza requerimiento al despacho; 10/08/2022: Oficios elaborados y remitidos por el despacho a las entidades bancarias; 10/08/2022: Auto ordena remitir proceso a la contadora delegada para los Juzgados Administrativos para la liquidación del crédito; 31/08/2022: Al despacho para aprobación de liquidación del crédito.

Deterioro acumulado de cuentas por cobrar:

El cálculo de deterioro de valor de las cuentas por cobrar se realiza de acuerdo con lo contemplado en las políticas contables, estimaciones contables y manual de cartera de RTVC, en las cuales se establece que la entidad estimará los flujos de efectivo que reciba por cada una de las cuentas por cobrar, efectuándose un descuento de valor utilizando la tasa de captación para los CDT o TES, por cuanto es una tasa que representa el costo de oportunidad para RTVC. Su valor corresponde a \$10.314.019 miles.

NOTA 10. PROPIEDAD, PLANTA Y EQUIPO

Composición

Este grupo refleja a noviembre de 2022 un saldo \$271.083.107 miles, los hechos más relevantes de su manejo son los siguientes:

CÓDIGO CONTABLE	NAT	DESCRIPCIÓN CONCEPTO	SALDOS A CORTES DE VIGENCIA		VARIACIÓN
			2.022	2.021	VALOR VARIACIÓN
1.6	Db	PROPIEDADES, PLANTA Y EQUIPO	271.083.107	279.777.817	-8.694.710
1.6.05	Db	Terrenos	121.093.853	121.077.368	16.485
1.6.20	Db	Maquinaria, planta y equipo en montaje	6.464.820	11.935.852	-5.471.032
1.6.35	Db	Bienes muebles en bodega	0	198.036	-198.036
1.6.40	Db	Edificaciones	31.889.344	31.721.727	167.617
1.6.55	Db	Maquinaria y Equipo	41.051.334	38.920.327	2.131.007
1.6.65	Db	Muebles, enseres y equipo de oficina	2.981.187	2.460.501	520.686
1.6.70	Db	Equipo de comunicación computación	311.795.647	290.333.410	21.462.237
1.6.75	Db	Equipo de transporte, tracción y elevación	1.192.181	581.830	610.351
1.6.80	Db	Equipos de comedor, cocina, despensa y hotelería	135.835	99.489	36.346
1.6.85	Db	Depreciación acumulada de PPE (cr)	-231.731.691	-206.094.268	-25.637.423
1.6.95	Db	Deterioro acumulado de PPE (cr)	-13.789.403	-11.456.455	-2.332.948
1.6.85.01	Db	Depreciación: Edificaciones	-3.310.115	-2.677.844	-632.271
1.6.85.04	Db	Depreciación: Maquinaria y equipo	-25.195.069	-23.073.403	-2.121.666
1.6.85.06	Db	Depreciación: Muebles, enseres y equipo de oficina	-1.883.814	-1.747.609	-136.205
1.6.85.07	Db	Depreciación Equipo de comunicación computación	-200.762.811	-178.114.917	-22.647.894
1.6.85.08	Db	Depreciación Equipo de transporte, tracción y elevación	-509.303	-406.659	-102.644
1.6.85.09	Db	Depreciación Equipos de comedor, cocina, despensa y hotelería	-70.579	-73.836	3.257
1.6.95.08	Db	Deterioro Maquinaria y equipo	-1.823.888	-1.564.570	-259.319
1.6.95.11	Db	Deterioro Equipo de comunicación y computación	-11.926.728	-9.853.099	-2.073.629
1.6.95.12	Db	Deterioro Equipo de transporte, tracción y elevación	-38.787	-38.787	0

La variación por valor de \$8.694.710 miles, con respecto al mismo periodo del año anterior, es debido al registro de la depreciación de los activos fijos de los últimos 12 meses por el desgaste y uso de estos por un valor de \$30.811.821 miles, deterioro por valor de \$2.406.010 miles y a adquisición de equipos e implementación de estaciones, entre otros. A continuación, se detalla las variaciones más representativas:

*1655 MAQUINARIA Y EQUIPO: El incremento se presenta por la adquisición de elementos como reguladores, aires acondicionados, planta eléctrica, reguladores, controladores de video en los meses de febrero, para estaciones de Arboletes,

casa baja, Cerro Kenedy, chinchina, el nudo, Guaranda, Montería, la Pita, Itagüí, Istmina, puerto Berrio, Buga, los Santos, Quinini,

*1670 EQUIPO DE COMUNICACIÓN Y COMPUTACIÓN: El incremento se da por la adquisición en los meses de octubre, noviembre, diciembre de 2021 y febrero y marzo de 2022 de elementos para estaciones de radio en Cali, Medellín, Lebrija, La popa, Caguán, Montería, Belencito, Buenavista, Casabaja, Chinchiná, Istmina, Sn Marcos, los Santos, Montería, Puerto Escondido, Quinini, Tibitoc, Versalles, Tierra Alta, Nunchia, El tigre, Buenaventura, Mesetas, El tambo, Leguizamo, Bucaramanga, Manizales, Pasto, Villavicencio, Valledupar, Quibdó, Chaparral, Ituango, Convención, San Jacinto, Fonseca, San Andrés.

*1675 EQUIPO DE TRANSPORTE: El incremento se presenta por la adquisición en el mes de diciembre de 2021, de las unidades móviles 1 y 2 de Emisión de Radio según contrato No. 1572 de 2021.

Los activos de RTVC se encuentran asegurados contra todo riesgo incluyendo los bienes recibidos en comodato, con la póliza No 25193 multirriesgo suscrita con Axa Colpatria Seguros S.A vigente hasta marzo 30 de 2023.

10.1. Detalle saldos y movimientos PPE – Muebles

CONCEPTOS Y TRANSACCIONES	MAQUINARIA Y EQUIPO	EQUIPOS DE COMUNIC. Y COMPUTAC.	EQUIPOS DE TRANSPORTE, TRACCIÓN Y ELEVACIÓN	MUEBLES, ENSERES Y EQUIPO DE OFICINA	EQUIPOS DE COMEDOR, COCINA, DESPENSA Y HOTELERÍA	TOTAL
SALDO INICIAL	38.920.327	290.333.410	581.830	2.460.501	99.489	332.395.558
+ ENTRADAS (DB):	2.913.253	26.373.632	610.351	733.836	50.048	30.681.120
Adquisiciones en compras	2.872.598	25.255.448	610.351	681.674	50.048	29.470.119
Adquisiciones en permutas						0
Donaciones recibidas	40.655	1.118.184		52.162		1.211.001
- SALIDAS (CR):	782.246	4.911.395	0	213.150	13.702	5.920.493
Baja en cuentas	782.246	4.911.395		213.150	13.702	5.920.493
* Especificar tipo de transacción ...n						0
= SUBTOTAL (Saldo inicial + Entradas - Salidas)	41.051.334	311.795.647	1.192.181	2.981.187	135.835	357.156.185
= SALDO FINAL (Subtotal + Cambios)	41.051.334	311.795.647	1.192.181	2.981.187	135.835	357.156.185
- DEPRECIACIÓN ACUMULADA (DA)	25.195.069	200.762.811	509.303	1.883.814	70.579	228.421.576
Saldo inicial de la Depreciación acumulada	23.073.403	178.114.917	406.659	1.747.609	73.836	203.416.424
+ Depreciación aplicada vigencia actual	2.121.666	22.647.894	102.644	136.205	10.446	25.018.855
- Ajustes Depreciación acumulada	0	0			13.703	13.703
- DETERIORO ACUMULADO DE PPE (DE)	1.823.888	11.926.728	38.787	0	0	13.789.403
Saldo inicial del Deterioro acumulado	1.564.570	9.853.098	38.787	0		11.456.455
+ Deterioro aplicado vigencia actual	270.379	2.135.632,0		0		2.406.011
- Reversión de deterioro acumulado vigencia actual	11.061	62.002				73.063
= VALOR EN LIBROS (Saldo final - DA - DE)	14.032.377	99.106.108	644.091	1.097.373	65.256	114.945.205
% DEPRECIACIÓN ACUMULADA (seguimiento)	61	64	43	63	52	64
% DETERIORO ACUMULADO (seguimiento)	56	57	34	59	54	57
- - - - -	-	-	-	-	-	-
CLASIFICACIONES DE PPE - MUEBLES						
USO O DESTINACIÓN	14.032.377	99.106.108	644.091	1.097.373	65.256	114.945.205
+ En servicio	14.032.377	99.106.108	644.091	1.097.373	65.256	114.945.205

Dando cumplimiento al marco normativo, se incorporó en saldos iniciales (enero 1 de 2018), en Propiedad Planta y Equipo los bienes en comodato de la ANTV, MINTIC y FONTIC. En el 2019 FONTIC (hoy FUTIC) entregó a RTVC en propiedad estos bienes.

Es importante mencionar que los bienes muebles que RTVC tenía en comodato del convenio 017 de 2006 recibidos de la ANTV los cuales ya se encontraban incorporados en los activos de RTVC como comodatos y que además se venía depreciando de acuerdo con la norma internacional; fueron entregados oficialmente por parte de la ANTV EN LIQUIDACION como propiedad de RTVC, mediante acto jurídico firmado el 30 de diciembre de 2020. Los valores históricos estaban representados en \$56.550.710 miles, menos los valores por bienes siniestrados por \$7.243.088 por lo tanto, pasaron de cuentas de comodato a cuentas de propiedad de RTVC por un valor de \$49.307.622 miles así:

• Maquinaria y Equipo	\$10.258.152
• Equipos de Comunicación	\$25.279.201
• Antenas	\$13.770.269

Por lo tanto, a la fecha sólo se tienen bienes en comodato del MINTIC por valor de \$6.805.369 miles representados en los siguientes bienes inmuebles: Estación El Rosal, Paz del Rio, Azalea y Montezuma.

Así mismo, los bienes entregados en comodato por RTVC a la Presidencia de la República, fueron retirados de la Propiedad Planta y Equipo en saldos iniciales (enero 1 de 2018). Sin embargo, para el año 2019 se incorporan nuevamente a propiedad planta y equipo algunos bienes que fueron devueltos por la Presidencia por valor de \$51.890 miles.

Durante el 2021, se registró la adquisición de activos realizada mediante los contratos 1471/2020 de la UT EB SYSTEM y 1572/2021 con RODHE R. SCHWARZ COLOMBIA, para la apertura de estaciones de transmisión de radio e implementación de estudios de radio (Tambo, Arauquita, Puerto Leguizamo, Algeciras, Convención, Bojayá, San Jacinto, Fonseca, Mesetas, Lebrija, La Popa, San Vicente de Caguán, Montería, Bucaramanga, Manizales, Pasto, Villavicencio, Valledupar, Quibdó, Chaparral, Ituango, Convención, San Jacinto, Fonseca, San Andrés y Bogotá) por un valor de \$12.112.000 miles y \$9.562.557 miles, respectivamente, también se recibieron dos estaciones transmisoras (Arauquita y Florida) y 1 estudio de centro de emisión de radio (Florida) ofertados como ponderables en el proceso de suscripción de dicho contrato sin costo para RTVC, valorizado por el proveedor en \$3.480.000 miles; así mismo se registraron otros activos recibidos como ponderables ofertados en los contratos 1633/21, 1591/20, 1572/21, 1662/21, 1576/21 y contrato 1873/20 (mobiliario para Bogotá MODERLINE), por valor de \$1.284.064 miles.

Por otro lado, Teniendo en cuenta el procedimiento establecido por la Resolución de RTVC No. 035 de 2009, por medio de la cual se modifica parcialmente la resolución 035 de 2006, por el cual se crea el comité de inventarios de Radio Televisión Nacional de Colombia e incluyen disposiciones relacionadas con la baja de bienes muebles de la entidad, las diferentes dependencias de la entidad remitieron a la Coordinación de Área de Servicios Generales, los conceptos técnicos sobre los bienes que se requiere dar de baja por causa de su estado actual, o que para la fecha ya cumplieron con su vida útil. En virtud de lo anterior, el Comité de Inventarios de RTVC, estudió la necesidad y conveniencia de dar de baja activos relacionados en los conceptos técnicos allegados por un total en libros de \$ 104.629 miles. y mediante la expedición de la resolución 0449 de 31 de diciembre de 2021 en su Artículo primero, se ordenó la baja y disposición de cuatrocientos cincuenta (450) bienes muebles de propiedad de Radio Televisión Nacional de Colombia -RTVC dado, que son bienes muebles que no se requieren para cumplir con la labor misional de la entidad, toda vez, que no están cumpliendo con función alguna por su desgaste, deterioro y obsolescencia.

En cumplimiento del Manual de políticas contable, para el mes de agosto de 2022 se realizó la baja de 485 elementos cuyo valor era inferior a medio salario según documento de salida 964 y para el mes de septiembre se realizó la baja de 1.877 elementos cuyo valor era inferior a medio salario; según documentos de salida 967 y 968.

De acuerdo al instructivo 002 de 2015 de la CGN, los activos inmuebles de propiedad, planta y equipo se reconocieron en los saldos iniciales a valor de mercado, el cual permite reconocer como costo atribuido los avalúos realizados durante la transición al nuevo marco normativo, su medición posterior será el costo del activo menos depreciaciones y menos cualquier pérdida por deterioro, por lo cual se realizará la depreciación correspondiente y se evaluará al finalizar el periodo contable si estos activos presentan indicios de deterioro.

10.2. Detalle saldos y movimientos PPE – Inmuebles

CONCEPTOS Y TRANSACCIONES	TERRENOS	EDIFICACIONES	TOTAL
SALDO INICIAL	121.077.368	31.721.727	152.799.095
+ ENTRADAS (DB):	16.485	167.617	184.102
= SUBTOTAL (Saldo inicial + Entradas - Salidas)	121.093.853	31.889.344	152.983.197
= SALDO FINAL (Subtotal + Cambios)	121.093.853	31.889.344	152.983.197
- DEPRECIACIÓN ACUMULADA (DA)	0	3.310.115	3.310.115
Saldo inicial de la Depreciación acumulada		2.677.844	2.677.844
+ Depreciación aplicada vigencia actual		632.271	632.271
= VALOR EN LIBROS (Saldo final - DA - DE)	121.093.853	28.579.229	149.673.082
% DEPRECIACIÓN ACUMULADA (seguimiento)	0	10	2
% DETERIORO ACUMULADO (seguimiento)	0	8	2
USO O DESTINACIÓN	121.093.853	28.579.229	149.673.082
+ En servicio	121.093.853	28.579.229	149.673.082

RTVC ostenta la propiedad del predio de la Estación CAN que es la estación No. 1 de la Red Pública Nacional de Radio y Televisión en un 88% desde el año 2012 y el 12% restante es de propiedad de TEVEANDINA.

En diciembre 31 de 2020 se registraron donaciones por valor de \$542.699 miles, que corresponden al registro contable de 4 predios adjudicados a RTVC en diciembre 2 de 2020 por parte de la Agencia Nacional de Tierras, mediante Resolución No.8274 del 14 de noviembre de 2018, Resolución No. 8320 del 14 de noviembre de 2018, Resolución No. 22549 del 6 de noviembre de 2020, y Resolución No. 22548 del 6 de noviembre de 2020, de los cuales se encuentran dos en proceso de registro en instrumentos públicos. En estos actualmente funcionan las siguientes estaciones: Estación primaria Buenavista (Huila), Estación primaria Montería (Atlántico); Estación primaria Jurisdicciones (Santander) y la Estación Primaria Cerro Oriente (Santander).

Dado que dichas resoluciones no indicaban el valor por corresponder a terrenos baldíos, La coordinación Servicios Generales estimó el valor de estos predios tomando como referencia predios existentes propiedad de RTVC ubicados en la misma región, como se muestra a continuación:

NOMBRE DEL PREDIO	VR TERRENOS ESTACIONES DE RTVC EN HUILA (tomado como parámetro para el cálculo)					PROMEDIO TERRENO M2			
ESTACION	PLAC A	DESCRIPCION	COSTO	AREA	VR. M2	VR. TOTAL M2	VR. PROMEDIO M2	AREA B/VISTA	VR. TOTAL TERRENO
BUENAVISTA - GARZON HUILA	166807	TERRENO CERRO NEIVA RESOLUCION 027	138,480,000	1,197	115,689				
	171798	TERRENO RURAL NATAGA HUILA EST. SECUNDARIA	40,000,000	10,000	4,000				

ESTACION	VALOR TERRENOS ESTACIONES EN ATLANTICO (tomado como parámetro para el cálculo)					PROMEDIO TERRENO M2		AREA	VR. TOTAL TERRENO
MONTERIA	169402	TERRENO EL PIOJO	4,670,400	1,668	2,800	46,300	15,433	MONTERIA	30,666,033
	170264	TERRENO RURAL SABANAGRANDE - ATLANTICO - EST. PR	192,584,000	55,024	3,500			1,987	
	170263	TERRENO RURAL LAS TINAS - SN JUAN DE NEPOMUCENO-	40,000,000	1,000	40,000				

ESTACIONES JURISDICCIONALES Y CERRO ORIENTE	VALOR TERRENOS ESTACIONES EN SANTANDER (tomado como parámetro para el cálculo)					PROMEDIO TERRENO M2		AREA JURISDICCIONALES Y	VR. TOTAL TERRENO
SANTANDER	166794	TERRENO MUNICIPIO LEBRIJA - SANTANDER RESOLUCION	42,000,000	1,200	35,000	90,000	30,000	1,441.70	43,251,000
	166796	TERRENO CHARTA SANTANDER RESOLUCION 019	28,800,000	1,600	18,000			1,441.70	43,251,000
	169755	TERRENO RURAL TASAJERO CUCUTA (NORTE DE SANTAN	370,000,000	10,000	37,000				
VALOR TOTAL TERRENOS									239,679,002

VALOR EDIFICACIONES ESTACIONES DE RTVC (tomado como parámetro para el cálculo)						
EDIFICACION ESTACION	PLAC A	DESCRIPCION	COSTO	SUMA EDIFICACION	PROMEDIO EDIFICACION	
B/VISTA GARZON HUILA	166808	ESTACION CERRO NEIVA RESOLUCION 027	161,200,000	240,360,000	80,120,000	
	171803	EDIF RURAL TESALIA NATAGA HUILA EST. SECUNDARIA	61,800,000			
	172502	EDIFICACION ESTACION LA PLATA - HUILA SEGUN RESOLU	17,360,000			

EDIFICACION MONTERIA	169403	ESTACION EL PIOJO	40,500,000	118,200,000	39,400,000	
	170271	ESTACION RURAL LAS TINAS	25,500,000			
	ED166804	EDIFICACION ESTACION SABANAGRANDE	52,200,000			

EDIFICACIONES JURISDICCIONALES Y CERRO ORIENTE	166795	ESTACION LEBRIJA SANTANDER RESOLUCION 018	83,050,000	275,250,000	91,750,000	
	166797	ESTACION CHARTA SANTANDER RESOLUCION 019	27,000,000			
	169756	ESTACION PRIMARIA TASAJERO- CUCUTA (NTE S/DER)	165,200,000			91,750,000
VALOR TOTAL EDIFICACIONES						303,020,000

TOTAL INGRESO INMUEBLES						542,699,002
--------------------------------	--	--	--	--	--	--------------------

Mediante la Resolución No. 30337 con fecha 21 de diciembre de 2021, la Agencia Nacional de Tierras- ANT, adjudicó a RTVC el terreno baldío denominado "ESTACIÓN LA RUSIA", ubicado en el Municipio de Duitama, Departamento de Boyacá, identificado con el expediente No. EDP150238001017, por tratarse de un predio con esa condición de baldío, que sin embargo hace parte de la red pública nacional de la radio y la televisión por ser un terreno que utilizó Inravisión para instalar esta estación en su momento, el acto administrativo lo asigna con un valor cero (0), por lo que RTVC solicita realizar el avalúo comercial del mismo para establecer el valor para su registro contable. Se recibió la notificación electrónica del acto administrativo el 22 de enero de 2022 mediante oficio con radicado No. 20224300019641 expedido con fecha 2022-01-19. En Julio de 2022, se recibe la notificación del valor del avalúo comercial realizado por la firma Bodregal Barrea & Asociados S.A.S por un valor razonable de \$184.102 miles y se procede a su registro contable.

10.3. Estimaciones

El método de depreciación utilizado por la entidad es el de Línea Recta, para el cálculo de la depreciación se toma el 100% del valor del activo dividido en el número de días de vida útil del mismo, utilizando el sistema de información administrativo y financiero SEVEN donde se lleva el control y la cuantificación de cada activo.

- Los métodos de depreciación utilizados son: Depreciación por el método de línea recta
- Las vidas útiles o las tasas de depreciación utilizadas son las siguientes:

CUENTA	CONCEPTO	VIDA ÚTIL APLICADA
1640	EDIFICACIONES	50 a 75 años
1655	MAQUINARIA Y EQUIPO	10 a 20 años
1665	MUEBLES, ENSERES Y EQUIPOS DE OFICINA	10 a 15 años
1670	EQUIPOS DE COMUNICACIÓN Y COMPUTACIÓN	5 a 10 años
1675	EQUIPO DE TRANSPORTE, TRACCIÓN Y ELEVACIÓN	5 a 10 años
1680	EQUIPO DE COMEDOR, COCINA, DESPENSA Y	5 a 10 años

NOTA 14. ACTIVOS INTANGIBLES

Composición

Este grupo refleja un saldo neto noviembre 30 de 2022 de \$7.036.764 miles representado así:

DESCRIPCIÓN		DESCRIPCIÓN	SALDOS A CORTES DE VIGENCIA		VARIACIÓN
CÓDIGO CONTABLE	NAT	CONCEPTO	2022	2021	VALOR VARIACIÓN
	Db	ACTIVOS INTANGIBLES	7.036.764	3.556.784	3.479.980
1.9.70.08	Db	Softwares	1.488.684	1.061.484	427.200
1.9.70.10	Db	Activos intangibles en fase de desarrollo	6.590.067	2.926.049	3.664.018
1.9.75	Db	Amortización acumulada de activos intangibles (cr)	-1.041.987	-430.749	-611.238
1.9.75.08	Db	Amortización: Softwares	-1.041.987	-430.749	-611.238

Este grupo presenta una variación por valor de \$3.479.980 miles, la cual obedece principalmente al registro de los pagos durante el último año en desarrollo del contrato No.2039/20 para la implementación del sistema integrado de información – ORACLE por valor de \$3.664.018 miles, y al registro de nuevos desarrollos por valor de \$427.200 menos las amortizaciones registradas en el último año por valor de \$611.238.

14.1. Detalle saldos y movimientos

A continuación, se presenta los movimientos de intangibles a noviembre 30 de 2022:

CONCEPTOS Y TRANSACCIONES	SOFTWARES	EN FASE DE DESARROLLO	TOTAL
SALDO INICIAL	1.061.484	2.926.049	3.987.533
+ ENTRADAS (DB):	427.200	3.664.018	4.091.218
Adquisiciones en compras-en fase de desarrollo	0	3.664.018	3.664.018
Sistema de información Integrado en implementacion-ORACLE	0	3.664.018	3.664.018
Software o base de datos desarrollados localmente	427.200	0	427.200
Desarrollo de Software en RTVC (aplicativos)	427.200	0	427.200
= SUBTOTAL(Saldo inicial + Entradas - Salidas)	1.488.684	6.590.067	8.078.751
= SALDO FINAL(Subtotal + Cambios)	1.488.684	6.590.067	8.078.751
- AMORTIZACIÓN ACUMULADA (AM)	1.041.987	0	1.041.987
Saldo inicial de la AMORTIZACIÓN acumulada	430.749	0	430.749
+ Amortización aplicada vigencia actual	611.239	0	611.239
= VALOR EN LIBROS(Saldo final - AM - DE)	446.696	6.590.067	7.036.764
% AMORTIZACIÓN ACUMULADA (seguimiento)	70	0	13
REVELACIONES ADICIONALES			
CLASIFICACIÓN SEGÚN SU VIDA ÚTIL	2,3	0	2,3
+ Vida útil definida	2,3		2,3

14.2. Revelaciones adicionales

Los intangibles corresponden a 60 softwares o aplicativos desarrollados localmente por la fábrica de software de RTVC durante los años 2020, 2021 y 2022, con recursos, humanos y tecnológicos invertidos por RTVC, para ser utilizados por las áreas misionales y de soporte, con una vida útil estimada entre 1 y cinco años.

- El método de amortización utilizado es: Método lineal de amortización.
- Las vidas útiles o las tasas de amortización utilizadas son de 1 a 5 años para activos con vida útil finita.

Así mismo, se registra como intangibles el valor de \$6.590.067 miles por anticipos realizados para la implementación del sistema integrado de información – ORACLE, el cual se comenzará a amortizar a partir del momento en que empiece su utilización.

A continuación, se detallan los softwares desarrollados informados por el área de T.I en miles de pesos:

Descripción	Tiempo de uso probable	Fecha de Entrega	Fecha de Vigencia	Valor incorporado en miles de \$	Valor amortizado en miles de \$
Portal web publicado en senalcolombia.tv que ofrece contenidos educativos y culturales.	3 años	16/06/2020	16/06/2023	39.930	32.831
Portal web publicado en canalinstitucional.tv que ofrece contenido informativo.	3 años	12/10/2020	12/10/2023	66.813	47.635
Portal web publicado en proyecta.senalcolombia.tv con información de las iniciativas del canal público educativo y cultural de Colombia	3 años	1/12/2020	1/12/2023	32.964	21.976
Plataforma para la gestión de convocatorias de co-producción que realiza Señal Colombia.	3 años	16/06/2020	16/06/2023	68.288	56.148
Portal web publicado en radionacional.co que ofrece contenido informativo y cultural.	3 años	16/12/2020	16/12/2023	53.813	35.128
Aplicación para iOS y Android que ofrece contenido informativo y cultural.	1 años	15/01/2020	15/01/2021	66.813	66.813
Portal web publicado en radionica.rocks que ofrece contenido cultural, musical y juvenil.	1 años	27/11/2020	27/11/2021	53.813	53.813
Aplicación para iOS y Android que ofrece contenido cultural, musical y juvenil.	1 años	26/02/2020	26/02/2021	39.930	39.930
Portal web publicado en rtvcplay.co que ofrece contenidos audiovisuales para consumo bajo demanda o en vivo.	3 años	12/11/2020	12/11/2023	53.813	36.822
Aplicación para iOS y Android que ofrece contenidos audiovisuales para consumo bajo demanda o en vivo.	3 años	6/11/2020	6/11/2023	39.930	27.544
Portal web publicado en rtvc.gov.co con información de la entidad, ejercicios de participación, trámites y servicios.	1 años	23/03/2020	23/03/2021	79.268	79.268
Software para la catalogación del contenidos histórico de la TV y Radio pública.	3 años	30/08/2020	30/08/2023	53.813	40.509
Portal web publicado en senalmemoria.co con contenido histórico de la Radio y la TV pública.	3 años	21/02/2020	21/02/2023	65.385	60.783
Portal web publicado en intranet.rtv.gov.co con información y espacios para el apoyo a la realización de actividades en RTVC.	1 años	30/11/2020	30/11/2021	53.813	53.813
Sitio para padres, sitio paralelo a mi señal donde se expondrán contenidos de información adaptadas a los tutores o guardianes	3 años	1/03/2021	28/02/2024	19.950	11.637
Rediseño home con la inclusión de un ABC del deporte que integrara todos los deportes que hacen parte de la programación de señal Colombia Deportes	3 años	5/03/2021	4/03/2024	12.050	6.985
Actividad que se llevará a cabo en dos fases, la fase 1 consiste en una landing donde se presenta un iframe y un carrusel de capítulos de la serie de televisión y	1 año	9/03/2021	8/03/2022	5.650	5.650
Sitio para el informativo RTVC noticias.	2 años	26/03/2021	25/03/2023	5.000	4.201
Actualización a KOHA Versión 16	1 año	3/03/2021	2/02/2022	13.800	13.800
Formulario de participación condicionado al registro donde se suben imágenes de los niños y sus abuelos.	1 año	31/03/2021	30/03/2022	5.650	5.650
Convocatoria mercadode coproducción versión 2021	1 año	1/06/2021	31/05/2022	22.600	22.600
Micrositio que se aloja en el sitio web canalinstitucional donde se presenta todo lorela	1 año	3/06/2021	2/06/2022	27.000	27.000
Proyecto conjunto con el Ministerio de Educación y el Gobierno de Canadá para complementar el ciclo educativo de niños y jóvenes a través de señal en TDT.	1 año	28/07/2021	27/07/2022	22.600	22.600
Diseño y reestructuración de este micrositio, que abarcará la información de Festival y la oferta de Podcast 2021.	2 años	22/07/2021	21/07/2023	22.600	15.381
Micrositio tipo Webdoc con protagonismo de contenido audiovisual, artículos editoriales y galerías fotográficas	2 años	12/08/2021	11/08/2023	22.600	14.721
Formulario de participación para profesores para conocer si han usado el programa para sus clases	2 años	2/08/2021	1/08/2023	22.600	15.035
Sitio enfocado a la problemática de drogas	2 años	13/09/2021	12/09/2023	22.600	13.748
Es la implementación de artículos acelerados para dispositivos móviles con el fin de mejorar velocidad de navegación e indexación en los buscadores Google	2 años	23/09/2021	22/09/2023	18.200	10.819
Proyecto especial convergente sobre historias de taxistas en Colombia.	1 año	26/10/2021	25/10/2022	18.200	18.200
Complementa una serie de podcast y relatos audiovisuales con diversos					

Descripción	Tiempo de uso probable	Fecha de Entrega	Fecha de Vigencia	Valor incorporado en miles de \$	Valor amortizado en miles de \$
Implementación de artículos acelerados para dispositivos móviles con el fin de mejorar velocidad de navegación e indexación en los buscadores Google	1 año	1/10/2021	30/09/2022	13.800	13.800
Especial que hace un recorrido por contenido multimedia, priorizando algunos discursos relevantes de los mandatarios de Colombia en su periodo presidencial.	1 año	1/10/2021	30/09/2022	18.200	18.200
Sección de contenedores de podcast para mejorar la visualización de este tipo de contenidos	1 año	24/11/2021	23/11/2022	18.200	18.200
Crear un micrositio para el Concierto Radiónica 2021 que albergue los contenidos relacionados con este gran evento. Landing page que contiene un bloque con un	1 año	3/11/2021	2/11/2022	18.200	18.200
Implementación de artículos acelerados para dispositivos móviles con el fin de mejorar velocidad de navegación e indexación en los buscadores Google	2 años	25/11/2021	24/11/2023	18.200	9.252
Estrecho del Magdalena, Represas de Betania y Quimbo, Neiva, Fortalecillas, Natacama, Ambalema, Honda, La Dorada, Puerto Boyacá, Puerto Berrío.	1 año	3/11/2021	2/11/2022	22.600	22.600
Se rediseña y da nueva funcionalidad a la intranet de Rediseño de la intranet.	2 años	2/12/2021	1/12/2023	22.600	11.269
Interfaz visual más parecida a una intranet que a una página web.	3 años	17/12/2021	16/12/2024	35.800	11.403
Migración de la web a nuevo CMS. Se revisará si se mantiene el diseño actual y la modificación de secciones	4 años	20/12/2021	19/12/2025	18.200	4.310
Implementación de AMP para los sitios web enfocado a artículos, galerías, podcast y videos, y a Web Stories.	2 años	1/03/2022	28/02/2024	11.600	4.350
Se realiza la actualización de CMS de drupal 8 a 9	2 años	17/03/2022	16/03/2024	20.400	7.197
Rediseño home Señal Colombia	2 años	3/04/2022	2/04/2024	11.600	3.818
Se implementa tecnología de aceleración de páginas móviles para las noticias del sitio	1 años	5/04/2022	4/04/2023	16.000	10.444
Fase 2 de estructura y contenidos de ruta del magdalena	2 años	15/05/2022	14/05/2024	11.600	3.158
Generar la arquitectura y estructura para los RSS de Google news	2 años	1/05/2022	30/04/2024	11.600	3.383
FASE 2. Desarrollar el tipo de contenido tipo Liveblog para los eventos especiales. Paragrafo con fecha de creación y opción de publicación de cada	4 años	1/06/2022	31/05/2026	20.400	2.536
Micrositio y módulo de elecciones para los sitios de RTVC	2 años	5/06/2022	4/06/2024	5.000	1.215
Migrar el sitio de API'S de parilla a DRUPAL 9	2 años	1/07/2022	30/06/2024	13.600	2.833
Fase II de la voz del poder II	2 años	5/07/2022	4/07/2024	13.600	2.758
Micrositio con contenidos que llevan a los usuarios por un recorrido para conocer dulces tradicionales de distintas regiones del país. Incluye crónicas en texto.	2 años	25/08/2022	24/08/2024	11.600	1.547
Páginas básicas (frecuencias, quienes somos, contáctenos, últimas noticias) y la funcionalidad del player y el listado de reproducción de podcast	2 años	5/08/2022	4/08/2024	11.600	1.869
Sección especiales en el sitio del noticiero	2 años	2/09/2022	1/09/2024	11.600	1.418
Contenedor para la sección de videos personaliza do	2 años	20/09/2022	19/09/2024	11.600	1.128
Actualización del Drupal de la versión 8 a 9	2 años	4/10/2022	3/10/2024	13.800	1.093
Web Services con la CRC para solicitud a RTVC	2 años	3/10/2022	2/10/2024	6.067	489
Actualizar SDK de la aplicación y realizar ajustes a la aplicación	2 años	4/10/2022	3/10/2024	6.067	480
Sección de especial Magallanes	1 años	1/10/2022	30/11/2023	10.467	1.744
Migración de la versión Drupal 8 a Drupal 9	2 años	1/11/2022	31/10/2024	14.900	600
Especial interactivo que complementa serie documental de televisión. Contempla un home interactivo con 6 espacios que llevan a una interna por década.	1 años	1/11/2022	31/10/2023	10.500	846
Refactorizar y dar nueva presentación al micrositio de festival de podcast alojado en el sitio gov.co	3 años	15/11/2022	14/11/2025	14.900	207
Desarrollar el tipo de contenido tipo Liveblog para los eventos especiales, paragrafo con fecha de creación y opción de publicación de cada bloque de	2 años	1/11/2022	31/10/2024	14.900	600
Implementación de Schemas en todos los sitios web de RTVC ya que generan información a los buscadores sobre de qué trata cada uno de los contenidos y					
GRAN TOTAL INTANGIBLES A LA FECHA:				1.488.684	1.041.987

En el mes de febrero de 2021, se recibió del Fondo Único de las Tecnologías de la Información y las Comunicaciones-FUTIC transferencia y entrega material a título gratuito de los derechos a perpetuidad que sobre el archivo de material audiovisual que fuera propiedad de la extinta Comisión Nacional de Televisión- CNTV y que corresponde a 69 obras audiovisuales representadas en series, documentales, programas de televisión y archivo filmico entre otras, que en su momento recibiera la CNTV de las programadoras que tenían concesión de espacios en los canales públicos Uno y A. El Área de Señal Memoria, realizó una actualización a valor presente de los avalúos técnicos con los que se entregaron dichas obras, realizados por expertos de la época, en mayo de 2021, que arrojó un valor de \$28.350.046 miles. Dado el recibo de estas obras a título gratuito, se revelan en las notas a los Estados, por su carácter de bienes intangibles recibidos a perpetuidad, es decir con vida infinita para efectos del cálculo de su amortización, por un valor de cero pesos (\$0); sin embargo, se reconocerá en el ingreso a medida que se obtengan beneficios futuros de cualquiera de las obras recibidas.

NOTA 16. OTROS DERECHOS Y GARANTÍAS

Composición

Esta cuenta refleja un saldo a noviembre 30 de 2022 de \$3.162.161 miles, representados en recursos controlados por RTVC que no han sido incluidos en otro grupo y de los cuales se espera obtener un potencial de servicio o beneficios económicos futuros. Su detalle es el siguiente:

CÓDIGO CONTABLE	NAT	DESCRIPCIÓN CONCEPTO	SALDOS A CORTE DE VIGENCIA						VARIACIÓN
			SALDO CTE 2022	SALDO NO CTE 2022	SALDO FINAL 2022	SALDO CTE 2021	SALDO NO CTE 2021	SALDO FINAL 2021	VALOR VARIACIÓN
	Db	OTROS DERECHOS Y GARANTÍAS	2.699.259	462.902	3.162.161	2.705.658	12.902	2.718.560	443.601
1.9.06	Db	Avances y anticipos entregados	542.626	0	542.626	1.550.373	0	1.550.373	-1.007.747
1.9.07	Db	Anticipos retenciones y saldos a favor por impuestos y contribuciones	1.556.323	0	1.556.323	745.025	0	745.025	811.298
1.9.08	Db	Recursos entregados en administración	600.310	0	600.310	410.260	0	410.260	190.050
1.9.09	Db	Depósitos entregados en garantía	0	462.902	462.902	0	12.902	12.902	450.000

Este grupo presenta una variación de \$443.601 miles, corresponden a legalización de anticipos entregados en el último año así: i) Moderline por concepto de reparaciones locativas en la sede (CAN) por valor de \$457.624 miles, ii) Broad anticipos entregados como operador de la red pública nacional para obras de alistamiento estación de Versalles y Casa baja) por valor de \$210.464 miles, iii) SAVI anticipos legalizados por valor de \$299.752 miles. Por otro lado, el rubro de anticipos y retenciones y saldos a favor se incrementa de un año a otro por valor de \$811.298 miles debido al traslado del saldo a favor que arrojó la renta del 2021 y a su vez por los pagos de autorretención de renta realizados en 2022, entre otros, así mismo, se observa un incremento en recursos entregados en administración por valor de \$190.050 miles que obedecen a desembolsos realizados por encargo fiduciario a Fiducoldex para llevar a cabo proyectos de Canal Institucional y Señal Colombia, entre otros.

Por otro lado, se registró en la cuenta de depósitos entregados en garantía por valor de \$450.000 miles, correspondiente al embargo y retención preventiva de la cuenta del Banco Colpatría, en atención al auto dictado el 14-10-21 por el Juzgado 22 Civil del Circuito de Bogotá ref. ejecutivo singular No. 11001310302220210002200, como resultado de la demanda interpuesta por Fresa Producciones Comunicaciones SAS por valor de \$450.000 miles.

Generalidades

Los avances y anticipos entregados por valor de \$542.626 miles están representados en:

CONCEPTO	NOV.2022	NOV.2021	VALOR VARIACION EN MILES DE \$	Variación %
AVANCES Y ANTICIPOS ENTREGADOS	542.626	1.550.373	-1.007.747	-65,00%
Avances Para Gastos De Viaje	9.813	10.461	-648	-6,20%
Antic. Para Adq De Servicios	532.813	1.329.448	-796.635	-59,92%
Antic Para Adq De Bienes Y Serv Por La Aom	0	210.464	-210.464	100,00%

La cuenta de anticipos para adquisición de servicios está representada en desembolsos entregados a Soluciones de Audio y Video-SAVI (operador del contrato con el DAPRE) por un valor de \$487.813 miles y desembolso a FACEBOOK para pauta digital en sus plataformas por valor de \$45.000 miles, entre otros.

La cuenta de anticipos, retenciones y saldos a favor presenta un saldo de por valor de \$1.556.323 miles detallado así:

CONCEPTO	NOV.2022	NOV.2021	VALOR VARIACION EN MILES DE \$	Variación %
ANTICIPOS, RETENCIONES Y SALDOS A FAVOR POR IMPUESTOS	1.556.323	745.025	811.298	108,90%
Retencion En La Fuente	378.509	150.602	227.907	151,33%
Autorretencion Renta	361.505	177.780	183.725	103,34%
Saldo a Favor Impuesto sobre la Renta	805.242	415.991	389.251	93,57%
IVA retenido	11.042	174	10.868	6236,97%
Impuesto de industria y comercio retenido	25	478	-453	100,00%

Los recursos entregados en administración presentan un saldo por valor de \$600.310 miles así:

CONCEPTO	NOV.2022	NOV.2021	VALOR VARIACION EN MILES DE \$	Variación %
RECURSOS ENTREGADOS EN ADMINISTRACIÓN	600.310	410.260	190.050	46,32%
ENCARGO FIDUCIARIO - FIDUCIA DE ADMINISTRACIÓN	600.310	410.260	190.050	46,32%
Fiducia En Admon	600.310	410.260	190.050	46,32%

La variación en los Recursos Entregados en Administración por un valor de \$190.50 miles, corresponde a desembolsos realizados al encargo fiduciario con FIDUCOLDEX para el desarrollo de los proyectos y demás actividades de los canales de Señal Colombia, Canal Institucional y RTVC Play, estos son legalizados en un período inferior a un año.

A continuación, se detalla el saldo de la cuenta de depósitos entregados en garantía por valor de \$462.902 miles:

CONCEPTO	NOV.2022	NOV.2021	VALOR VARIACION EN MILES DE \$	Variación %
DEPÓSITOS ENTREGADOS EN GARANTÍA	462.902	12.902	450.000	3487,96%
PARA BIENES	12.902	12.902	0	0,00%
Del Exterior	12.902	12.902	0	0,00%
DEPOSITOS JUDICIALES	450.000	0	450.000	100,00%
Depósitos Judiciales en Garantía por embargos	450.000	0	450.000	100,00%

I) Los depósitos entregados en garantía del exterior por valor de 12.902 miles, corresponde a un depósito entregado en garantía por el alquiler de un receptor satelital de marca propia de Eurovisión, que permite recibir la señal para transmitir los diferentes eventos deportivos y culturales que se distribuyen por esta plataforma como las transmisiones del Vaticano y carrera ciclistas como el Giro de Italia, este equipo se sigue utilizando mientras se requieran estas transmisiones, por lo que actualmente se sigue utilizando.

II) Depósito judicial en el Banco Agrario por valor de \$450.000 miles, correspondiente al embargo y retención preventiva de la cuenta del Banco Colpatría, en atención al auto dictado el 14-10-21 por el Juzgado 22 Civil del Circuito de Bogotá ref. ejecutivo singular No. 11001310302220210002200, como resultado de la demanda interpuesta por Fresa Producciones Comunicaciones SAS, por servicios prestados sin que existiera disponibilidad presupuestal que los amparara, pretenden que se reconozcan en desarrollo del contrato de prestación de servicios No. 1164-2019. Este caso presenta las siguientes situaciones: Demandante Fresa Producciones y Comunicaciones SAS, Demandado RTVC, Pretensiones \$251.057 miles, proceso que presenta embargo en las cuentas bancarias, por valor de la medida cautelar hasta por \$450.000 miles y que a la fecha se encuentra para decidir sobre recurso de reposición - mandamiento de pago y otros presentados por RTVC, debido a que al inicio el juez solo revisa los requisitos formales para librar los embargos.

Adicionalmente, y dado que el contrato 1164-2019 es un contrato misional que se rige por el derecho privado contenido en el manual de contratación de RTVC, la entidad interpuso demanda de controversias contractuales radicada en la oficina judicial de reparto (virtual) el 05 de abril de 2021, para dirimir las diferencias presentadas entre las partes dentro de la ejecución del contrato y con el cual se busca que se declare el incumplimiento por parte de Fresa Producciones y Comunicaciones SAS, proceso judicial que se encuentra en curso.

A continuación, se relaciona la información sobre el proceso suministrada por OAJ de RTVC así: “ Despacho: Juzgado 22 Civil del Circuito de Bogotá;14/12/2021: El banco Colpatría pone en conocimiento a RTVC, la existencia del oficio de embargo 880 de 2021 por \$450.000.000 15/12/2021: Se notifica el apoderado de RTVC del mandamiento de pago; 16/12/2021: Se presenta por parte de RTVC, recurso de reposición en contra del auto de mandamiento de pago; 12/01/2022: RTVC radica escrito de contestación, excepciones de mérito y previas en contra de las pretensiones de FRESA; 13/01/2022: RTVC radica solicitud especial de medidas cautelares, se solicita autorización para prestar caución, requerir demandante para que constituya póliza, limitar la medida cautelar y ordenar el desembargo de los dineros embargados en entidades financieras diferentes a Colpatría; 04/02/2022: Juzgado accede a lo solicitado por RTVC y requiere a FRESA, para que aporte póliza por el 10% del valor de las pretensiones so pena de levantar medidas, requiere demandante para prescindir de algunos embargos por ser excesivos, autoriza a RTVC prestar caución por la suma de \$251.056.810 más el 30% adicional; 04/02/2022 Admite reforma de la demanda ejecutiva promovida por parte de FRESA; 09/02/2022: RTVC presenta recurso de reposición en contra del auto que admitió la reforma; 08/03/2022: Ingresa al Despacho para resolver el recurso de reposición presentado por RTVC; 31/05/22: Se radica memorial de solicitud especial – impulso procesal y se allegó demanda de reconvención presentada por FRESA dentro del proceso – medio de control 2021-00108 promovido por el Dr. Estrada en nombre de RTVC y en contra de FRESA; 01/06/22: Se presenta solicitud de impulso procesal 08/07/22: Se notifica por estado auto que mantiene incólume auto que ordena contabilizar términos. Ordena tener en cuenta manifestación; 13/07/22: Se presenta por parte de RTVC, recurso de reposición en contra del mandamiento de pago; 19/07/22: RTVC solicita se dé trámite al memorial radicado el 13 de enero de 2022 relacionado con las medidas cautelares decretadas; 22/07/22: FRESA descorre traslado del recurso de reposición presentado por RTVC;11/08/2022: Al despacho para proveer sobre el recurso presentado por RTVC en contra del mandamiento de pago; 13/09/2022: RTVC reitera solicitud de desembargo de cuentas por exceder el límite de las medidas cautelares decretadas y solicita se resuelva el recurso presentado en contra del mandamiento de pago; 27/10/2022: Juzgado resuelve recurso, decide revocar el mandamiento de pago proferido en contra de RTVC, ordena el levantamiento de medidas cautelares, condena a FRESA a pagar a RTVC la suma de 3 SMLMV; 02/11/2022: FRESA presenta recurso de reposición en subsidio de apelación en contra del auto que revoco el mandamiento de pago; 09/11/2022: RTVC presenta escrito describiendo el traslado del recurso presentado por parte de FRESA en contra del auto que revocó el mandamiento de pago;17/11/2022: RTVC presenta memorial de impulso procesal;17/11/2022: Ingresa al Despacho para resolver Nota: A la fecha nos

encontramos a la espera de que se resuelva el recurso de reposición en subsidio de apelación presentado por FRESA el 02 de noviembre de 2022.

NOTA 21. CUENTAS POR PAGAR

Composición

Las cuentas por pagar reflejan a noviembre 30 de 2022 un saldo de \$12.911.064 miles, corresponden al giro ordinario de la operación de la Entidad y su composición es la siguiente:

CÓDIGO CONTABLE	NAT	DESCRIPCIÓN CONCEPTO	SALDOS A CORTE DE VIGENCIA						VARIACIÓN VALOR VARIACIÓN
			SALDO CTE 2022	SALDO NO CTE 2021	SALDO FINAL 2022	SALDO CTE 2021	SALDO NO CTE 2021	SALDO FINAL 2021	
2.4	Cr	CUENTAS POR PAGAR	-12.888.224	-22.840	-12.911.064	-8.132.691	-36.913	-8.169.604	-4.741.460
2.4.01	Cr	Adquisición de bienes y servicios nacionales	-10.857.185	0	-10.857.185	-6.309.529	0	-6.309.529	-4.547.656
2.4.06	Cr	Adquisición de bienes y servicios del exterior	0	0	0	0	0	0	0
2.4.07	Cr	Recursos a favor de terceros	-296.633	-22.840	-319.473	-37.946	-36.913	-74.859	-244.614
2.4.24	Cr	Descuentos de nómina	-3.340	0	-3.340	-30.905	0	-30.905	27.565
2.4.36	Cr	Retención en la fuente e impuestos de timbre,	-1.646.446	0	-1.646.446	-1.375.585	0	-1.375.585	-270.861
2.4.40	Cr	Impuesto sobre la renta y complementarios	0	0	0	0	0	0	0
2.4.45	Cr	Impuesto al valor agregado IVA	-73.199	0	-73.199	-377.249	0	-377.249	304.050
2.4.90	Cr	Otras cuentas por pagar	-11.421	0	-11.421	-1.477	0	-1.477	-9.944

Este grupo presenta una variación de \$4.741.460 miles, con respecto a la vigencia anterior, la cual corresponde especialmente que en el presente año quedaron registradas más cuentas por pagar al final del último mes, para pagar en el siguiente por valor de \$4.547.656 miles, especialmente Broad (operador de la red pública nacional), entre otros.

21.1. Revelaciones generales

21.1.1. Adquisición de bienes y servicios nacionales

Las cuentas por pagar de bienes y servicios presentan un saldo por valor de \$10.857.185 miles correspondiente cuentas radicadas y causadas finalizando al final del mes, las cuales son pagada en el mes siguiente, a continuación, se detalla su saldo por tercero a noviembre 30 de 2022.

CÓDIGO CONTABLE	DETALLE CONTABLE				DETALLES DE LA TRANSACCIÓN			
	PN / PJ	ID TER (sin DV)	TERCERO	VALOR EN LIBROS EN MILES DE PESOS	PLAZO	FECHA DE VENCIMIENTO (dd/mm/aaaa)	RESTRICCIONES	TASA DE INTERES (%)
2.4.01	ADQUISICIÓN DE BIENES Y SERVICIOS NACIONALES				(10.857.185)			0,0
2.4.01.01	Bienes y servicios				(10.857.185)			0,0
	PJ	900740734	BROAD TELECOM SA SUCURSAL COLOMBIA .	(9.684.061)	Menos de 3 mesé	30/12/2022	Ninguna	0
	PJ	830095614	FUNDACION SOCIAL VIVE COLOMBIA	(452.506)	Menos de 3 mesé	30/12/2022	Ninguna	0
	PJ	860006314	AGENCE FRANCE PRESSE .	(186.864)	Menos de 3 mesé	30/12/2022	Ninguna	0
	PJ	901504871	UNION TEMPORAL UT RTVC PSJ 2021	(130.629)	Menos de 3 mesé	30/12/2022	Ninguna	0
	PJ	830126881	VELOURIA MEDIA SAS	(116.344)	Menos de 3 mesé	30/12/2022	Ninguna	0
	PJ	900637973	3DA2 ANIMATION STUDIOS SAS	(89.487)	Menos de 3 mesé	30/12/2022	Ninguna	0
	PJ	890331524	SOCIEDAD TELEVISION DEL PACIFICO TELEPACIFICO .	(50.000)	Menos de 3 mesé	30/12/2022	Ninguna	0
	PJ	901273554	TEMPESTARII SAS	(39.690)	Menos de 3 mesé	30/12/2022	Ninguna	0
	PJ	900229503	SERVICIOS DE ASEO, CAFETERIA Y MANTENIMIENTO INSTOTUCIONAL,	(34.144)	Menos de 3 mesé	30/12/2022	Ninguna	0
	PJ	900076228	ASOCIACION COLECTIVO DE MEDIOS ALTERNATIVOS DE JOVENES	(28.276)	Menos de 3 mesé	30/12/2022	Ninguna	0
	PJ	900833577	HV LEGAL CORP S.A.S	(22.942)	Menos de 3 mesé	30/12/2022	Ninguna	0
	PJ	901268119	BRUMA CINE SAS	(8.541)	Menos de 3 mesé	30/12/2022	Ninguna	0
	PN	79274831	GERMAN AUGUSTO JIMENEZ LEAL	(6.303)	Menos de 3 mesé	30/12/2022	Ninguna	0
	PN	1018462403	MARIA TERESA BELEÑO CORREA	(2.674)	Menos de 3 mesé	30/12/2022	Ninguna	0
	PJ	800178148	FIDUCIARIA COLOMBIANA DE COMERCIO EXTERIOR S.A .	(1.835)	Menos de 3 mesé	30/12/2022	Ninguna	0
	PJ	830095614	FUNDACION SOCIAL VIVE COLOMBIA	(1.144)	Menos de 3 mesé	30/12/2022	Ninguna	0
	PJ	900551621	PIRAGNA SAS .	(1.101)	Menos de 3 mesé	30/12/2022	Ninguna	0
	PN	1065604412	ANA MARIA NORIEGA PULGARIN	(423)	Menos de 3 mesé	30/12/2022	Ninguna	0
	PJ	891700037	MAPFRE SEGUROS GENERALES DE COLOMBIA S A MAPFRE	(169)	Menos de 3 mesé	30/12/2022	Ninguna	0
	PN	19064924	JUAN GUSTAVO COBO BORDA	(52)	Menos de 3 mesé	30/12/2022	Ninguna	0

21.1.5. Recursos a favor de terceros

Este ítem a noviembre 30 de 2022 está compuesto por un valor de \$319.473 miles según el siguiente detalle:

DETALLE CONTABLE				DETALLES DE LA TRANSACCIÓN			
PN / PJ	ID TER (sin DV)	TERCERO	VALOR EN LIBROS	PLAZO	RESTRICCIONES	TASA DE INTERES (%)	
2.4.07	RECURSOS A FAVOR DE TERCEROS		(319.473)			0,0	
2.4.07.04	Ventas por cuenta de terceros		(20.906)			0,0	
	PJ	890480268 CORPORACION FESTIVAL INTERNACIONAL DE CINE DE CARTAGENA .	(17.439)	Entre 1 y 3 años	NINGUNA	0	
	PJ	900946090 PRECIOSA MEDIA SAS .	(2.610)	Entre 1 y 3 años	NINGUNA	0	
	PJ	900276409 BUENAVIDA FILMS SAS .	(857)	Entre 1 y 3 años	NINGUNA	0	
2.4.07.26	Rendimientos financieros		(296.633)			0,0	
	PJ	800131648 FONDO UNICO DE TECNOLOGIAS DE LA INFORMACIÓN Y LAS COMUNICACIONES-	(296.633)	Menos de 3 mese	NINGUNA		
2.4.07.90	Otros recursos a favor de terceros		(1.934)			0,0	
	PN	35325017 ALICIA LOPEZ RAMIREZ	(761)	Entre 1 y 3 años	NINGUNA	0	
	PN	19184920 ALVARO SANDOVAL	(600)	Entre 1 y 3 años	NINGUNA	0	
	PN	19059129 JAVIER SANDOVAL	(462)	Entre 1 y 3 años	NINGUNA	0	
	PJ	800178148 FIDUCIARIA COLOMBIANA DE COMERCIO EXTERIOR S.A .	(83)	Entre 1 y 3 años	NINGUNA	0	
	PJ	901263627 UNION TEMPORAL ACT CI2	(24)	Entre 1 y 3 años	NINGUNA	0	
	PJ	901008766 SOLUCIONES ESTRUCTURALES Y CONSTRUCCIONES S.A.S. .	(4)	Entre 1 y 3 años	NINGUNA	0	

En esta cuenta se registran los ingresos recibidos para terceros por concepto rendimientos financieros de las cuentas de ahorro por resoluciones FUTIC, para ser reintegradas al fondo, Así mismo, se registraron participaciones de coproductores en venta de coproducciones, así mismo, se registraron el cobro de costas judiciales a favor de la extinta Inravisión, valores que se girarán al MINTIC.

21.1.7. Descuentos de nómina

Este ítem a noviembre 30 de 2022 está compuesto por un valor de \$3.340 miles de acuerdo con el siguiente detalle:

DETALLE CONTABLE				DETALLES DE LA TRANSACCIÓN				
	ID TER (sin DV)	TERCERO	VALOR EN LIBROS	PLAZO	FECHA DE VENCIMIENTO (dd/mm/aaaa)	RESTRICCIONES	TASA DE INTERES (%)	
2.4.24	DESCUENTOS DE NÓMINA		(3.340)					
2.4.24.01	Aportes a fondos pensionales		(2.204)					
	PJ	900336004 ADMINISTRACION COLOMBIANA DE PENSIONES COLPENSIONES	(1.768)	Menos de 3 meses	30/12/2022	NINGUNA	0	
	PJ	800224808 PORVENIR	(259)	Menos de 3 meses	30/12/2022	NINGUNA	0	
	PJ	800253055 OLD MUTUAL FONDO DE PENSIONES OBLIGATORIAS MODERADO .	(159)	Menos de 3 meses	30/12/2022	NINGUNA	0	
	PJ	800227940 COLFONDOS	(18)	Menos de 3 meses	30/12/2022	NINGUNA	0	
2.4.24.02	Aportes a seguridad social en salud		(1.136)					
	PJ	800251440 EPS SANITAS	(711)	Menos de 3 meses	30/12/2022	NINGUNA	0	
	PJ	860066942 CAJA DE COMPENSACION FAMILIAR COMPENSAR .	(399)	Menos de 3 meses	30/12/2022	NINGUNA	0	
	PJ	800088702 EPS SURA .	(21)	Menos de 3 meses	30/12/2022	NINGUNA	0	
	PJ	800130907 SALUD TOTAL	(5)	Menos de 3 meses	30/12/2022	NINGUNA	0	

21.1.9. Impuestos, contribuciones y tasas/impuestos sobre las ventas:

Este ítem está representado por impuesto sobre ventas por pagar por pagar a noviembre 2022 por un valor de \$73.199 miles.

21.1.17. Otras cuentas por pagar:

Las otras cuentas por pagar con corte a noviembre 30 de 2022 por un valor de \$11.421 miles están representadas por retenciones aplicadas a terceros bajo el contrato No. 488/22 de Mavecol así:

CÓDIGO CONTABLE	DETALLE CONTABLE				DETALLES DE LA TRANSACCIÓN			
	PN / PJ	ID TER (sin DV)	TERCERO	VALOR EN LIBROS	PLAZO	FECHA DE VENCIMIENTO (dd/mm/aaaa)	RESTRICCIONES	TASA DE INTERES (%)
2.4.90	OTRAS CUENTAS POR PAGAR			11.421				0,0
2.4.90.90	Otras cuentas por pagar			11.421				0,0
	PJ	900517073	MAVECOL COMUNICACIONES LTDA	11.421	Menos de 3 meses	30/12/2022		

NOTA 22. BENEFICIOS A LOS EMPLEADOS

Composición

Este grupo refleja un saldo a noviembre 30 de 2022 de \$1.288.002 miles y se compone de los siguientes rubros:

DESCRIPCIÓN			SALDOS A CORTE DE VIGENCIA						VARIACIÓN
CÓDIGO CONTABLE	NAT	CONCEPTO	SALDO CTE 2022	SALDO NO CTE 2022	SALDO FINAL 2022	SALDO CTE 2021	SALDO NO CTE 2021	SALDO FINAL 2021	VALOR VARIACIÓN
2.5	Cr	BENEFICIOS A LOS EMPLEADOS	(1.288.002)	0	(1.288.002)	(727.002)	0	(727.002)	(561.000)
2.5.11	Cr	Beneficios a los empleados a corto plazo	(1.288.002)	0	(1.288.002)	(727.002)	0	(727.002)	(561.000)
(*) Beneficios		RESULTADO NETO DE LOS BENEFICIOS	(1.288.002)	0	(1.288.002)	(727.002)	0	(727.002)	(561.000)
(-) Plan de Activos		A corto plazo	(1.288.002)	0	(1.288.002)	(727.002)	0	(727.002)	(561.000)

Detalle de Beneficios y Plan de Activos

22.1. Beneficios a los empleados a corto plazo

A continuación, se presenta en detalle los beneficios a corto plazo a noviembre 30 de 2022:

ID		DESCRIPCIÓN	SALDO
CÓDIGO CONTABLE	NAT	CONCEPTO	VALOR EN LIBROS
2.5.11	Cr	BENEFICIOS A LOS EMPLEADOS A CORTO PLAZO	(1.288.002)
2.5.11.04	Cr	Vacaciones	(428.515)
2.5.11.07	Cr	Prima de navidad	(471.847)
2.5.11.05	Cr	Prima de vacaciones	(264.183)
2.5.11.09	Cr	Bonificaciones	(39.772)
2.5.11.06	Cr	Prima de servicios	(83.685)

Los beneficios a empleados están representados en prestaciones sociales de los empleados de la planta de la entidad y adicionalmente, en la resolución No. 086 de 4 de mayo de 2020, se establece el Plan de incentivos para los funcionarios, con éste se “ Establece el sistema de estímulos, el cual estará conformado por el conjunto interrelacionado y coherente de políticas, planes, entidades, disposiciones legales y programas de bienestar e incentivos que interactúan con el propósito de elevar los niveles de eficiencia, satisfacción, desarrollo y bienestar de los empleados del Estado en el desempeño de su labor y de contribuir al cumplimiento efectivo de los resultados institucionales.

Para dar cumplimiento a lo establecido en la resolución anterior, se diseñaron los lineamientos del Plan de Incentivos y Estímulos de RTVC Sistema de Medios Públicos, el cual está orientado al desarrollo del talento humano y busca otorgar reconocimiento por el buen desempeño laboral y a su vez, propiciar una cultura de trabajo orientada hacia la calidad y productividad, bajo el esquema de “mayor compromiso con los objetivos de la empresa”; a partir de los logros individuales, y de equipos de trabajo, con éste se reconoce el aporte sobresaliente a cada uno de los miembros que participaron en la creación y ejecución de proyectos, innovaciones e iniciativas que favorecen al desarrollo y cumplimiento del Plan Estratégico Institucional de RTVC.

En la vigencia del año 2021, se realizaron 30 capacitaciones, de las establecidas en el Plan Anual de capacitación proyectado en el Plan Estratégico de Talento Humano y en lo que va del año del 2022 se han realizado 11 capacitaciones de las 25 aprobadas por el Comité institucional de gestión y desempeño, correspondientes a: Redacción de textos, tipos y características temáticas, Contratación estatal, Plan de Lucha Anticorrupción, Contabilidad básica, Conflicto de intereses, Excel (Básico), Curso práctico desarrollo web y de aplicaciones móviles, Técnicas de auditoría, Excel (Intermedio), Presentaciones de alto impacto, Excel (Avanzado), y 6 módulos correspondientes al laboratorio de innovación, así:

FRENTE ESTRATEGICO RTVC	TEMAS PROPUESTOS
Normativos	<p>El Plan Anticorrupción y de Atención al Ciudadano Mecanismos para la Transparencia y Acceso a la Información. • Estrategias para fomentar la participación ciudadana Gestión del Riesgo de Corrupción – Mapa de Riesgos de Corrupción. Racionalización de Trámites. Rendición de cuentas. Mecanismos para mejorar la atención al ciudadano. • Integridad del servidor público • Ética de lo público • Servicio al ciudadano: • Lenguaje claro • Vocación de servicio y servicio al ciudadano • Diversidad e inclusión en el servicio público • Inclusión laboral para personas con discapacidad • Lengua de señas</p> <p>Conflicto de intereses Marco de políticas de transparencia y gobernanza pública • Resolución de conflictos de interés • Resiliencia y solución pacífica de conflictos • Gobernanza para la paz Actualización temáticas propias del Comité de Convivencia Laboral Curso sobre inteligencia artificial</p>
Contenido	<p>Redacción de textos, tipos y características Escritura y redacción de textos: Periodísticos, digitales, Administrativos.</p> <p>Redes Sociales Redacción para redes sociales Contenidos para redes sociales Análisis de datos para redes sociales</p> <p>Producción de contenidos audiovisuales: Diseño e ilustración para contenidos desarrollar contenido audiovisual para dispositivos móviles SEO - Nuevas tendencias</p>
Temas Funcionales - operación	<p>Gestión de proyectos para entidades públicas: Planeación Estratégica Planeación Financiera Manejo de los indicadores financieros, implementación de la gestión financiera pública en Colombia. Gestión de riesgos Curso de contabilidad básica enfocado al Manejo y control de activos fijos</p> <p>Presentaciones de alto impacto Lenguaje y expresión corporal Técnicas de Ventas</p> <p>Contratación Estatal Manejo, reglamentación y uso de la plataforma del SECOP II</p> <p>Sistema de gestión del conocimiento Estrategias para la generación y promoción del conocimiento Administración del conocimiento Gestión del aprendizaje institucional Planificación y organización del conocimiento Metodologías ágiles Formación digital en auditoría</p>

FRENTE ESTRATEGICOS	TEMAS PROPUESTOS
RTVC	
Ofimática	Excel (Básico, intermedio, Avanzado) Power BI (Básico, intermedio, Avanzado)
Analítica de Datos - Big Data	Análisis de datos para conocimiento de públicos objetivos y estrategias de contenido y redes sociales Visualización de Datos y Story Telling Ética en la explotación de datos
Tecnología	Curso práctico desarrollo web y de aplicaciones móviles (React JS, React Native, Docker, Unit Testing) Capacitación en ITIL. Arquitectura empresarial y gestión de los procesos
Fortalecimiento Institucional	Laboratorio de Innovación:
	<ul style="list-style-type: none"> - Conectándonos con la Marca RTVC - Métodos de ideación - Del proyecto a la Cultura - Responsabilidad Social - Anticipación, estrategia para la innovación - Customer Experience & User Experience
	Actividades de Aprendizaje Organizacional Interno:
	<ul style="list-style-type: none"> • Gestión Administrativa: <ul style="list-style-type: none"> - Gestión documental y archivo • Oficina de Asesora Jurídica: <ul style="list-style-type: none"> - Charlas en Derecho de Autor • Coordinación de Planeación: <ul style="list-style-type: none"> - Política de gestión de la información estadística • CIMA: <ul style="list-style-type: none"> - Conocimiento y análisis de audiencias.
	Competencias comportamentales de RTVC
	<ul style="list-style-type: none"> • Comunicación asertiva e Inteligencia Emocional • Liderazgo y trabajo en equipo • Cambio Organizacional y adaptación laboral
	Congresos de actualización en temas de interés para la entidad:
	<ol style="list-style-type: none"> 1. Actualización en temáticas de Control Interno Disciplinario 2. Actualización en temáticas de Control Interno 3. Actualización en temáticas de Talento Humano 4. Actualización en temáticas de Finanzas 5. Actualización en temáticas de Presupuesto 6. Taller aplicado de redacción y argumentación jurídica 7. Actualización Comité de Convivencia laboral
Oferta del sector Función Pública	Incluir la divulgación de los cursos de Función Pública, ESAP, MInTlc Actualización en MIPG Plan de lucha anticorrupción y transparencia
Bilingüismo	Promover los cursos del SENA

22.2. Beneficios y plan de activos para beneficios a los empleados a largo plazo

Actualmente en la Entidad no se tienen contemplados incentivos a largo plazo.

22.3. Beneficios y plan de activos por terminación del vínculo laboral o contractual (Nomina)

En la Entidad actualmente no se tienen contemplados gastos por terminación del vínculo laboral ya que la vinculación de los servidores públicos se da por libre nombramiento y remoción o por contrato laboral con aplicación de plazo presuntivo para el caso de los trabajadores oficiales.

22.4. Beneficios y plan de activos posempleo – pensiones y otros

En la Entidad actualmente no se tienen contemplados gastos por este concepto.

NOTA 23. PROVISIONES

Composición

Este grupo representa un valor de \$40.000 miles, y está compuesto de la siguiente manera:

DESCRIPCIÓN			SALDOS A CORTE DE VIGENCIA						VARIACIÓN
CÓDIGO CONTABLE	NAT	CONCEPTO	SALDO CTE 2022	SALDO NO CTE 2022	SALDO FINAL 2022	SALDO CTE 2021	SALDO NO CTE 2021	SALDO FINAL 2021	VALOR VARIACIÓN
2.7	Cr	PROVISIONES	-40.000	0	-40.000	-100.000	0	-100.000	60.000
2.7.01	Cr	Litigios y demandas	-40.000	0	-40.000	-100.000	0	-100.000	60.000

La variación por valor de \$60.000 miles, obedece a que se retira la provisión del Sr. Javier Mauricio Montero por valor de \$60.000 miles, dado que el Tribunal Superior de Bogotá ordenó mediante auto emitido el 29 de abril de 2022, dispuso: "DECLARAR la nulidad de la sentencia proferida el 9 de febrero de 2022, por el Juzgado 23 Laboral del Circuito de Bogotá, de conformidad con lo dispuesto en el artículo 138 C.G.P." y en consecuencia ordenó remitir el expediente a los Juzgados Administrativos de Bogotá, de lo cual se desprende la terminación del proceso ordinario laboral en cuestión.

23.1 Litigios y demandas

A continuación, se detalla esta cuenta:

	IDENTIFICACIÓN			VALOR EN LIBROS - CORTE 2022				DETALLES DE LA TRANSACCIÓN	
	PN / PJ	ID TER (sin DV)	TERCERO	SALDO INICIAL	INCREMENTO DE LA PROVISIÓN	DECREMENTOS DE LA PROVISIÓN	SALDO FINAL	CONCEPTO DE LA PROVISIÓN (resumen)	ESTIMACIÓN FECHA DE PAGO
2.7.01	LITIGIOS Y DEMANDAS			100.000	0	60.000	40.000		
2.7.01.03	Administrativas			0	0	0	0		
2.7.01.05	Laborales			100.000	0	60.000	40.000		
	PN	51735758	CLAUDIA ESPERANZA ZULETA ULLOA	40.000	0	0	40.000	Configuración contrato realidad- en segunda instancia	Entre 6 y 12 meses
	PN	79788876	JAVIER MAURICIO MONTERO CEPEDA	60.000	0	60.000	0	Configuración contrato realidad- en segunda instancia	Entre 6 y 12 meses

La cuenta de Litigios y demanda refleja la provisión con base en el informe realizado por la Oficina Asesora Jurídica de la entidad, quienes analizan cada proceso, de acuerdo con las indicaciones de la Agencia Nacional de Defensa Jurídica del Estado y se reconocen las provisiones con base a la Resolución 353 de 2016 de la Agencia Nacional de Defensa Jurídica del Estado – ANDJE y se procede a realizar la provisión afectando la cuenta de gasto y provisión para contingencias-litigios.

NOTA 24. OTROS PASIVOS

Composición

Este grupo presenta un saldo de \$39.348.729 miles, con corte a noviembre 30 de 2022 y su composición es la siguiente:

DESCRIPCIÓN		SALDOS A CORTE DE VIGENCIA						VARIACIÓN	
CÓDIGO CONTABLE	NAT	CONCEPTO	SALDO CTE 2022	SALDO NO CTE 2022	SALDO FINAL 2022	SALDO CTE 2021	SALDO NO CTE 2021	SALDO FINAL 2021	VALOR VARIACIÓN
	Cr	OTROS PASIVOS	-39.333.036	-15.693	-39.348.729	-30.501.580	0	-30.501.580	-8.847.149
2.9.02	Cr	Recursos recibidos en administración	-1.393.781	0	-1.393.781	-550.735	0	-550.735	-843.046
2.9.10	Cr	Ingresos recibidos por anticipado	-41.946	-15.693	-57.639	-19.422	0	-19.422	-38.217
2.9.90	Cr	Otros pasivos diferidos	-37.897.309	0	-37.897.309	-29.931.423	0	-29.931.423	-7.965.886

La variación en este grupo con respecto al mismo período del año anterior por valor de \$8.847.149 miles, obedece a que para 2022, se tiene mayores recursos FUTIC por ejecutar y/o legalizar para proyectos TDT y cobertura de la radio pública, entre otros por valor de \$7,965.886 miles.

24.1. Desglose – Subcuentas otros

Esta cuenta esta presenta los siguientes conceptos:

DESCRIPCIÓN		SALDOS A CORTE DE VIGENCIA						VARIACIÓN	
CÓDIGO CONTABLE	NAT	CONCEPTO	SALDO CTE 2022	SALDO NO CTE 2022	SALDO FINAL 2022	SALDO CTE 2021	SALDO NO CTE 2021	SALDO FINAL 2021	VALOR VARIACIÓN
	Cr	OTROS PASIVOS	-37.897.309	0	-37.897.309	-29.931.423	0	-29.931.423	-7.965.886
2.9.90.02	Cr	Ingresos diferidos por transferencias condicionadas	-37.897.309	0	-37.897.309	-29.931.423	0	-29.931.423	-7.965.886
	Cr	Recurs Recib Futic Inversion	-37.897.309	0	-37.897.309	-29.931.423	0	-29.931.423	-7.965.886
	Cr	Transferencias Futic Funcionamiento	0	0	0	0	0	0	0
	Cr	Transferencias Futic Operacion	0	0	0	0	0	0	0

A continuación, se presenta en detalle las resoluciones con los saldos de las transferencias de inversión asignadas por FUTIC con corte a noviembre 30 de 2022:

TRANSFERENCIAS DE INVERSION FUTIC POR EJECUTAR	SALDO POR EJECUTAR FUTIC EN MILES DE \$
RESOL 059/22 IMPLEMENTACION TDT	-19.474.354
RESOL 044/22 EXT, DESCENT Y COBERT DE LA RADIO PÚBL NAC	-10.017.143
RESOL 059/22 AOM RED DIGITAL	-1.793.468
RESOL 1309 -22 COPRODUC FUTIC - RTVC - COPRODUCT (EMMA REYES 2DA TEMP)	-1.494.220
RESOL 059/22 CONTENIDOS EDUCATIVOS	-808.488
RESOL 027/22 DESARROLLO Y ASEG AUDIENC DIG (MEDIOS CONVERGENTES)	-757.760
RESOL 1456/22 TRANSM DESDE LAS REG Y CONTE DIG PRESID REP	-612.800
RESOL 027/22 LAS GESTAS EL TIEMPO (JUEGO DE KRONOS) 2022	-538.524
RESOL 027/22 DAPRE 2022	-484.840
RESOL 027/22 DOCUMENTAL DONACIÓN DE ÓRGANOS 2022	-348.680
RESOL 059/22 PROYECTO INFORMATIVO	-329.158
RESOL 027/22 PROCURADURÍA GRL NAC	-301.830
RESOL 027/22 CONSEJO SUPERIOR DE LA JUDICATURA	-195.650
RESOL 027/22 REPORTAJE: "COL SE HACE GRANDE" O COMO LLEGUE A DENOM 2022	-191.291
RESOL 059/22 PRODUC AUDIOV LEYES DE LA REP	-146.230
RESOL 027/22 DOCUMENTAL GUERRA DE LOS MIL DÍAS 2022	-134.153
RESOL 027/22 CONTRALORÍA GRL REP.	-98.755
RESOL 027/22 SEÑAL MEMORIA (PAT HIST RAD TEL PÚBL NAC)	-80.454
RESOL 027/22 FISCALIA GRL NAC	-71.138
RESOL 059/22 TRANS ESP Y NVOS CONT PRESIDENCIA REP	-18.373
SUBTOTAL RESOLUCIONES 2022 POR EJECUTAR:	-37.897.309

NOTA 25. ACTIVOS Y PASIVOS CONTINGENTES

Composición

25.1. Activos contingentes

La Oficina Asesora Jurídica de la entidad, analiza cada proceso, con base a la Resolución 353 de 2016 expedida por la Agencia Nacional de Defensa Jurídica del Estado – ANDJE y suministra al área contable la información para el respectivo registro contable.

CÓDIGO CONTABLE	NAT	DESCRIPCIÓN CONCEPTO	SALDOS A CORTES DE VIGENCIA		VARIACIÓN
			2022	2021	VALOR VARIACIÓN
	Db	ACTIVOS CONTINGENTES	1.035.783	180.206	855.577
8.1.20	Db	Litigios y mecanismos alternativos de solución de conflictos	1.035.783	180.206	855.577

En este rubro, se encuentran las pretensiones por demandas realizadas por RTVC, por valor de \$1.035.783 miles y su variación obedece principalmente a la incorporación de nuevos procesos durante el último año, dentro de los cuales se encuentran Fresa, INVINA, Asociación Colombiana de Periodistas, Excursiones Amistad, entre otros.

25.1.1. Revelaciones generales de activos contingentes

DESCRIPCIÓN		CONCEPTO	CORTE 2022	CANTIDAD
CÓDIGO CONTABLE	NAT		VALOR EN LIBROS	(Procesos o casos)
	Db	ACTIVOS CONTINGENTES	1.035.783	11
8.1.20	Db	Litigios y mecanismos alternativos de solución de conflictos	1.035.783	11
8.1.20.01	Db	Civiles	384.281	3
8.1.20.04	Db	Administrativas	651.502	8

A continuación, se presentan en detalle los activos contingentes a favor de la entidad:

Código único del proceso	Jurisdicción	Fecha de registro del proceso	Contraparte persona jurídica	Causa proceso	¿Genera erogación?	Tipo de valoración	Valor Económico Inicial	Valor Económico Indexado	Valor Provisión Contable	VALOR EN LIBROS CXC	SALDO FINAL EN LIBROS CTAS DE ORDEN	Hechos
250002341000 20160170300	CONTENCIOSO ADMINISTRATIVA	2017/07/06	899999053/AUTORIDAD NACIONAL DE TELEVISIÓN EN LIQUIDACIÓN/MINISTERIO DE TECNOLOGÍAS DE LA INFORMACIÓN Y LAS COMUNICACIONES	INCONSTITUCIONALIDAD DEL ACTO ADMINISTRATIVO	SI	D	211.862	272.224	0	211.862	60.362	LA ANTV DECLARA LA PERDIDA DE FUERZA EJECUTORIA DE LA RESOLUCIÓN A TRAVÉS DE LA CUAL SE OTORGAN RECURSOS A RTVC PARA LA TRANSMISIÓN DE LAS JORNADAS ELECTORALES ADUCIENDO QUE ÉSTA NO LAS HIZO POR EL CANAL SEÑAL COLOMBIA, CUANDO TAL TRANSMISIÓN SI SE LLEVÓ A CABO, LO QUE LA
110013336036 20190001700	CONTENCIOSO ADMINISTRATIVA	2019/09/05	830072150/MEDIN G Y ASOCIADOS SAS	INCUMPLIMIENTO EN PAGO DE OBLIGACION CONTENIDA EN	NO	D	2.082	2.496	0	0	2.496	PRIMERO: RTVC Y MEDIN G ASOCIADOS S.A.S. celebraron, el 26 de julio de 2013, CONTRATO DE PRESTACIÓN DE SERVICIOS CMC3502013, con las siguientes características: CLÁUSULA PRIMERA OBJETO: Prestación de servicios como intermediario para controlar aportes, colaboraciones, auspicios y patrocinios provenientes de las marcas
540013333006 20180021600	CONTENCIOSO ADMINISTRATIVA	2019/12/17	900763220/CABLE Y MEDIA SAS	INCUMPLIMIENTO EN EL PAGO DE LOS CANONES DE ARRENDAMIENTO	NO	D	5.982	7.235	0	5.982	1.253	La empresa demandada no ha cancelado los cánones de arrendamiento causados en virtud del contrato No. 012 de 2016, RTVC y la empresa INGENIERIA CABLES Y MEDIA S.A.S., cuyo OBJETO es: RTVC entrega a título de arrendamiento los espacios de las instalaciones esenciales ubicadas en las estaciones de la Red para el montaje y operación de
440013340003 20200001900	CONTENCIOSO ADMINISTRATIVA	2020/07/16	MUNICIPIO DE URIBIA - LA GUAJIRA	ILEGALIDAD DEL ACTO ADMINISTRATIVO QUE LIQUIDA UN	SI	D	78.150	91.953	0	0	91.953	1.Radio Televisión Nacional de Colombia-RTVC, es una empresa Industrial y Comercial del Estado, cuyo objeto y actividades están previstas en la escritura pública No. 3138 del veintiocho (28) de octubre de 2004 otorgada en la Notaría 34 del Circuito Notarial de Bogotá, que establece: "ARTÍCULO 4º OBJETO Y ACTIVIDADES: la sociedad RADIO TELEVISIÓN
110014189037 20200064400	ORDINARIO CIVIL	2020/11/26	860052688/FEDERACION COLOMBIANA DE FUTBOL DE SALÓN	INCUMPLIMIENTO EN PAGO DE OBLIGACION CONTENIDA EN	SI	D	13.976	16.403	0	13.046	3.358	RTVC le suministró los servicios de emisión en Señal Colombia, a la FEDERACION COLOMBIANA DE FÚTBOL DE SALÓN, según orden de pauta No. 197, referente a los partidos del 1, 8, 15, 22 y 29 de julio de 2017, duración de 10 segundos, anunciante Pinturas Tío Pablo NIT: 830075451. Como consecuencia de la anterior RTVC emitió la factura de
110013343061 20210026500	CONTENCIOSO ADMINISTRATIVA	2021/11/25	9003361156/EL ROBLE PRODUCCIONES SAS	INCUMPLIMIENTO DEL CONTRATO POR EJECUCION PARCIAL DE	SI	D	34.780	38.839	0	0	38.839	El 09-10-2018 RTVC y EL ROBLE PRODUCCIONES S.A.S celebraron el contrato 1085-2018. El término de ejecución del contrato pactado fue hasta el 15 de diciembre de 2018, desde el cumplimiento de los requisitos de perfeccionamiento y de ejecución, esto es desde el 16 de octubre de 2018. El valor inicial del contrato fue la suma de \$285.161.704 incluido
880013103001 20210008900	ORDINARIO CIVIL	2021/12/13	INDETERMINADO INDETERMINADO	DESLINDE Y AMOJONAMIENTO	NO	D	338.155	374.881	0	0	374.881	RADIO TELEVISION NACIONAL DE COLOMBIA (RTVC) viene ejerciendo la calidad de poseedor del predio de 28680 Metros cuadrados de terreno, ubicado en el departamento Archipiélago de San Andrés, Providencia y Santa Catalina, municipio de Providencia, identificado con código predial 8856400000010798000, y con el número de matrícula
110013336035 20210010800	CONTENCIOSO ADMINISTRATIVA	2022/01/31	900115263/FRESA PRODUCCIONES Y COMUNICACIONES S.A.S.	INCUMPLIMIENTO DEL CONTRATO POR EJECUCION PARCIAL DE	NO	D	347.300	378.731	0	0	378.731	Primero: RTVC, a través de la Resolución No. 257 del 22 de julio de 2019, ordenó la apertura al proceso de Invitación Abierta No. 10 de 2019, con el propósito de que el proponente que resultase favorecido con la adjudicación, suscribieran contrato de prestación de servicios para llevar a cabo la administración y ejecución de recursos destinados a la
110013340359 20210008700	CONTENCIOSO ADMINISTRATIVA	2022/04/05	830000167/INSTITUTO NACIONAL DE VIGILANCIA DE MEDICAMENTOS Y ALIMENTOS	INCUMPLIMIENTO DEL CONTRATO POR VIOLACION DEL PRINCIPIO DE	SI	D	136.737	145.264	0	67.574	77.660	RTVC y el INVIMA celebraron, a través de la plataforma de SECOPII, el CONTRATO INTERADMINISTRATIVO No. 234-2018, cuyo objeto fue la "Creación, realización, preproducción, producción, postproducción de los proyectos audiovisuales y radiales del INVIMA para el periodo 2018". Plazo de ejecución hasta el 30 de noviembre de 2018. Valor
110013343065 20210010200	CONTENCIOSO ADMINISTRATIVA	2022/04/05	8605203955/ASOCIACIÓN COLOMBIANA DE PERIODISTAS DEPORTIVOS	INCUMPLIMIENTO DEL CONTRATO POR VIOLACION DEL PRINCIPIO DE	SI	D	2.843	3.020	0	2.843	177	PRIMERO: RTVC le suministró los servicios de emisión en Canal Institucional, a la ASOCIACIÓN COLOMBIANA DE PERIODISTAS DEPORTIVOS, según orden de servicio No. 01-2018, referente a la emisión de 1 capítulo del programa Coldeportes, durante el mes de septiembre de 2018. SEGUNDO: Como consecuencia de lo anterior RTVC emitió la factura
110014003065 20220008000	ORDINARIO CIVIL	2022/06/01	890802222/EXCURSIONES AMISTAD SAS Y/O A DESCUBRIR TRAVEL & ADVENTURE SAS	INCUMPLIMIENTO DEL CONTRATO POR EJECUCION PARCIAL DE	NO	D	5.806	6.042	0	0	6.042	Primero: La sociedad comercial EXCURSIONES AMISTAD S.A.S. Y/O ADESCUBRIR TRAVEL & ADVENTURE S.A.S, identificadas con NIT. 890.802.222-1 a través de su representante legal Claudia Mercedes Rosa Muriel identificada con la cedula de ciudadanía No. 30.307.359 y mi representada, suscribieron el 22 de junio de 2021, la orden de servicios
							1.177.674	1.337.090	0	301.307	1.035.783	

25.2. Pasivos contingentes

Este rubro está compuesto por un valor de \$6.203.872 miles a noviembre de 2022.

CÓDIGO CONTABLE	NAT	DESCRIPCIÓN	SALDOS A CORTES DE VIGENCIA		VARIACIÓN VALOR VARIACIÓN
			2022	2021	
	Cr	PASIVOS CONTINGENTES	-6.203.872	-5.738.883	-464.989
9.1.20	Cr	Litigios y mecanismos alternativos de solución de conflictos	-6.203.872	-5.738.883	-464.989

En este rubro, se encuentran los procesos en contra de RTVC, por valor de \$6.203.872 miles y su variación obedece principalmente a la incorporación de nuevos procesos durante el último año, dentro de los cuales se encuentran Fresa, Juan Carlos Vargas, también se debe a la indexación a la fecha de los procesos antiguos, entre otros.

25.2.1. Revelaciones generales de pasivos contingentes

CÓDIGO CONTABLE	NAT	DESCRIPCIÓN	CORTE 2022	CANTIDAD (Procesos o casos)
			VALOR EN LIBROS	
	Db	PASIVOS CONTINGENTES	(6.203.872)	18
9.1.20	Db	Litigios y mecanismos alternativos de solución de conflictos	(6.203.872)	18
9.1.20.01	Db	Civiles	-401.892	2
9.1.20.02	Db	Laborales	-1.449.920	7
9.1.20.04	Db	Administrativos	-4.352.060	9

A continuación, se relacionan en detalle los procesos en contra de la entidad:

Código único del proceso	Jurisdicción	Fecha de registro del proceso	Contraparte persona jurídica	¿con ara erogación económica	Tipo de valoración	Valor Económico Inicial	Valor Económico Indexado	Valor Provisional Contable	SALDO FINAL CUENTAS DE ORDEN	Año estimado de la terminación	Probabilidad de perder el caso	Hechos
200013105004 20160010300	ORDINARIO LABORAL	2016/02/15	77024973/JOSE TULLIO FONSECA LOPEZ	SI	D	88.457	120.949	0	120.949	2023	REMOTA	1. EL DEMANDANTE SE VINCULO A LA ENTIDAD CON CONTRATO DE PRESTACION DE SERVICIOS. 2. EL DEMANDANTE MANIFIESTA QUE SE CUMPLERON LOS REQUISITOS ESENCIALES DE TODA RELACION LABORAL CONTEMPLADOS EN EL ARTICULO 21 DEL CODIGO SUSTANTIVO DEL TRABAJO Y EL ARTICULO 53 DE LA CONSTITUCION POLITICA. 3. EL DEMANDANTE SOLICITO EL PAGO DE LOS
250002341000 20170103501	CONTENCIOSO ADMINISTRATIVA	2017/12/05	EMPRESA DE ENERGIA DE BOYACA SA EBSA	SI	I	318.575	408.510	0	408.510	2022	ALTA	1. LA PARTE DEMANDANTE FUE VINCULADA MEDIANTE CONTRATO DE PRESTACION DE SERVICIOS, A LA ENTIDAD DEMANDADA. LA TRANSFERENCIA DE RECURSOS PRESUPUESTALES DEL ARTICULO 21 DE LA LEY 14 DE 1991, PARA LA VIGENCIA DE 2007 A 2017. A CARGO DE LA PARTE DEMANDANTE EN EL VALOR DE \$344.022.820. 2. POR MEDIO DE LA RESOLUCION 346 DEL AÑO 2018, SE MODIFICO
110013105005 20170056100	ORDINARIO LABORAL	2017/12/14	51735758/CLAUDIA ESPERANZA ZULETA ULLOA	SI	D	40.000	51.263	40.000	11.263	2022	ALTA	1. LA PARTE DEMANDANTE FUE VINCULADA MEDIANTE CONTRATO DE PRESTACION DE SERVICIOS, A LA ENTIDAD DEMANDADA. LA CUAL FUE CONTRATADA PARA QUE BRINDARA SERVICIOS EN EL CARGO DE CAMILLERO. 2. LA PARTE DEMANDANTE MANIFIESTA QUE TUVO QUE REALIZAR SUS FUNCIONES BAJO UNA CONTINUA SUBORDINACION, LO QUE REQUERIO QUE SE CONTEMPLARAN UN
170012330000 20180005000	CONTENCIOSO ADMINISTRATIVA	2019/02/07	1038926295/ANA MARIA SINIGUI	SI	D	624.994	775.132	0	775.132	2023	REMOTA	QUE SE DECLARE SOLIDARIAMENTE Y ADMINISTRATIVAMENTE RESPONSABLE AL ICBF, UNIVERSIDAD DE CALDAS, MIN TECNOLOGIAS, AL MINISTERIO DE CULTURA Y HIERROANIMACION Y A RTVC SISTEMA DE MEDIOS PUBLICOS SEÑAL COLOMBIA DE TODOS LOS DAÑOS Y PERJUICIOS CONFORMACION A LA PUBLICACION Y PUBLICACION DE UN BOLETIN DENUNCIANDO LAS UNAS DE LA GUERRA Y
050013330002 20190004800	CONTENCIOSO ADMINISTRATIVA	2019/04/02	33137932/BEYX MARIA NAVARRO DE MAJANA/173574069/DAVID	SI	D	547.128	660.760	0	660.760	2024	REMOTA	LOS DEMANDANTES PRETENDEN SE ELIMINE DE LA PAGINA WEB DEL NOTICERO NOTIAS UNO Y DE CUALQUIER OTRA PAGINA WEB LA NOTA PUBLICADA EL 18 DE DICIEMBRE DE 2016, IDENTIFICADA CON EL NOMBRE: CONCEJAL DE MEDELLIN DENUNCIA CARTEL DE BATAS BLANCAS EN CUYAS MANOS HAN MUERTO 13 PACIENTES DE CIRUGIA PLASTICA. REDEFICAR Y RETRACTARSE POR TODAS LAS
050013330030 20190004800	CONTENCIOSO ADMINISTRATIVA	2019/05/07	90558437/Clinica de Especialistas del Poblado	SI	D	167.836	202.690	0	202.690	2023	REMOTA	El 18 de diciembre de 2016, Noticias Uno N T C S.A (Propietaria de Noticias Uno) en la emisión de las 9:00 p.m., publicó una nota denominada Concejal de Medellín denuncia cartel de Batas Blancas en cuyas manos han muerto 13 pacientes de cirugía plástica, que estuvo visible en la
050013330016 20180048100	CONTENCIOSO ADMINISTRATIVA	2019/05/20	71779719/DANIEL ANDRES CORREA ROSA/DA71383376/DAVID	SI	D	671.345	810.869	0	810.869	2024	REMOTA	EL DEMANDANTE PRETENDI SE ELIMINE DE LA PAGINA WEB DEL NOTICERO NOTIAS UNO Y DE CUALQUIER OTRA PAGINA WEB LA NOTA PUBLICADA EL 18 DE DICIEMBRE DE 2016, IDENTIFICADA CON EL NOMBRE: Concejal de Medellín denuncia cartel de batas blancas en cuyas manos han muerto 13 pacientes de cirugía plástica, redeficar y retractarse por todas las violaciones éticas en la denuncia por lo que
050013330015 20190008400	CONTENCIOSO ADMINISTRATIVA	2019/09/10	57428417/LIBETH DEL ROSARIO Vicent Pacheco	SI	D	1.002.592	1.210.622	0	1.210.622	2023	REMOTA	El 18 de diciembre de 2016, Noticias Uno NTC S.A (Propietaria de Noticias Unoin) en la emisión de las 9:00 p.m., publicó una nota denominada Concejal de Medellín denuncia cartel de Batas Blancas en cuyas manos han muerto 13 pacientes de cirugía plástica, que estuvo visible en la
110013105008 20190015500	ORDINARIO LABORAL	2019/11/01	12233647/PEDRO ZENON CASTIBLANCO	SI	D	414.058	500.000	0	500.000	2023	MEDIA	El demandante fue contratado desde el 19 de junio de 2005 para laborar en la red pública de radio y televisión de RTVC, Estación del Ato Boquerón, ubicada en Chiquepa - Curdimamarca, a través de la Organización SERBAN S.A. hasta el 30 de noviembre de 2008, con un salario básico de \$508.000. Despedimiento, fue constatado con la Sociedad EFICACIA SERVICIOS INTEGRALES LIMITADA, para seguir laborando en la red pública de
730013103004 20190013400	ORDINARIO CIVIL	2020/10/14	39749526/MARIA LIGIA RODRIGUEZ ROSAS/RS781288/2/MARTIN	SI	D	99.920	120.155	0	120.155	2023	REMOTA	1. La fa de mis poderdantes Sra. NIES ROJAS LUNA, en su calidad de tutora del desaparecido municipio de Armero (Tolima), muy reconocida culturalmente a nivel nacional, quien se dedicó toda su vida a la investigación, reconstrucción y creación de coreografías y danzas de visiones bambucos, habaneras, cumbucas, etc., como manifestación desde el año de 1968. 2. Debido de sus más grandes logros, esta su vi
110013105032 20200035300	ORDINARIO LABORAL	2021/03/01	7168172/GERRAN RICARDO SIERRA VARGAS	SI	I	461.771	536.850	0	536.850			
110013335015 20200002800	CONTENCIOSO ADMINISTRATIVA	2021/04/15	17163819/DAGOBERTO RAMIREZ CARDENAS	SI	D	181.705	200.000	0	200.000	2023	REMOTA	1. El demandante laboró en el Instituto Nacional de Radio y Televisión, hasta el 30 de Abril 1993. Cuando fue notificada la resolución 0558 del 16 de Abril de 1993, donde le comunica la pensión. La Caja de Previsión Social de Comunicaciones Capescom. 2. El demandante indica que en la anterior resolución con la resolución 1698 del 30 de Julio de 1993 se omitió incluir, porque que la historia por concepto de las Horas Exces Nocturnas
110013105004 20200027900	ORDINARIO LABORAL	2021/06/08	63508473/ILEANA MARIUXI HERRERA SERNA	SI	D	247.499	280.858	0	280.858	2023	MEDIA	LA RADIO TELEVISION NACIONAL DE COLOMBIA RTVC, vinculó a la señora LEANA MARIUXI HERRERA SERNA, a través de las mal llamadas Órdenes y Contratos de Prestación de Servicios, para desempeñar el cargo de Asistente y Auxiliar Administrativa, en la SUBGERENCIA DE TELEVISION CANAL INSTITUCIONAL de dicha entidad, desde el 16 de agosto de 2015 hasta el 30 de junio de 2018. La remuneración mensual que
1.10013E+22	ORDINARIO LABORAL	2021/07/30	67007959/LIGIA EUGENIA GONZALEZ LOPEZ	SI	I	0	0	0	0	2023	MEDIA	2. Manifiesta la parte actora que en múltiples oportunidades, se omitió el pago de sus salarios, prestaciones sociales y aportes a la seguridad social, aduciendo que todo contrato de prestación de servicios, 3. Indica que la parte actora que RTVC nunca canceló la demanda del pago de sus
110013336032 20210010700	CONTENCIOSO ADMINISTRATIVA	2021/09/03	79569444/RICARDO ANTONIO HERRERA GANEM	SI	D	10.268	11.569	0	11.569	2023	MEDIA	1. RADIO TELEVISION NACIONAL DE COLOMBIA RTVC, ADELENTÓ UN PROCESO DE CONTRATACION POR LA MODALIDAD DE SELECCION ABBREVIADA DE MENOR CUANTIA PN DEVIC SA MC 002 2020. 2. MEDIANTE LA RESOLUCION 0292 DEL 20 DE OCTUBRE DEL 2020, SE
1.10013E+22	ORDINARIO LABORAL	2021/10/19	1019057850/JUAN SEBASTIAN VILLATE LEMOS	SI	I	0	0	0	0	2023	REMOTA	Entre JUAN SEBASTIAN MATE LEMUS Y PLURAL DESARROLLO DE SERVICIOS S.A.S, se suscribieron contratos de prestación de servicios durante el 5 de agosto de 2017 y el 21 de diciembre 2018. Manifiesta el demandante que el CANAL UNO de la Televisión Nacional está conformado con las sociedades N.T.C NACIONAL DE TELEVISION Y COMUNICACIONES S.A.N.T.C.S.A. Señal N.T.C. S.A. RADIO TELEVISION NACIONAL DE
110013103022 20210002200	ORDINARIO CIVIL	2021/12/22	900115263/FRESA PRODUCCIONES Y COMUNICACIONES S.A.S	NO	D	251.057	281.738	0	281.738	2022	REMOTA	El día 26 del mes de Agosto del año 2019, la sociedad demandante FRESA PRODUCCIONES Y COMUNICACIONES S.A.S y la sociedad demandada RADIO TELEVISION NACIONAL DE COLOMBIA RTVC celebraron el contrato de prestación de servicios No. 1169-2019 cuyo objeto era la prestación de servicios para la administración, ejecución de los programas para la producción de programas de televisión de la Subgerencia de
110013335016 20220008900	CONTENCIOSO ADMINISTRATIVA	2022/07/28	10247236/Juan Carlos Vargas Cardona	NO	D	69.108	71.909	0	71.909	2024	MEDIA	1 El señor JUAN CARLOS VARGAS CARDONA prestó sus servicios profesionales como TÉCNICO DE SOPORTE DE LA PRESIDENCIA DE LA REPUBLICA, entre los años de 2014 a 2019, en la ciudad de Bogotá D.C. y o en el sitio que la entidad RADIO TELEVISION NACIONAL DE COLOMBIA, la determina o donde se deba hacer referencia a la necesidad del servicio en favor de LA PRESIDENCIA DE LA REPUBLICA DE
TOTALES:						5.196.314	6.243.872	40.000	6.203.872			

NOTA 26. CUENTAS DE ORDEN

Composición

26.1. Cuentas de orden deudoras

La composición de las cuentas de orden deudoras con corte a noviembre 30 de 2022 es el siguiente:

CÓDIGO CONTABLE	NAT	DESCRIPCIÓN CONCEPTO	SALDOS A CORTES DE VIGENCIA		VARIACIÓN
			2022	2021	VALOR VARIACIÓN
8	Db	CUENTAS DE ORDEN DEUDORAS	0	0	0
81		ACTIVOS CONTINGENTES	1.035.783	180.206	855.577
8.1.20	Db	LITIGIOS Y MECANISMOS ALTERNATIVOS DE SOLUCIÓN DE CONFLICTOS	1.035.783	180.206	855.577
83	Db	DEUDORAS DE CONTROL	7.231.833	19.523.884	-12.292.051
8.3.06	Db	Bienes entregados en custodia	0	96.734	-96.734
8.3.15	Db	Bienes y derechos retirados	0	17.051	-17.051
8.3.47	Db	Bienes entregados a terceros	2.863	236.625	-233.762
8.3.61	Db	Responsabilidades en proceso	58.951	58.951	0
8.3.90	Db	Otras cuentas deudoras de control	7.170.019	19.114.523	-11.944.504
89	CR	DEUDORAS POR EL CONTRARA	-8.267.616	-19.704.090	11.436.474
8.9.05	CR	ACTIVOS CONTINGENTES POR CONTRA (CR)	-1.035.783	-180.206	-855.577
8.9.15	CR	DEUDORAS DE CONTROL POR CONTRA (CR)	-7.231.833	-19.523.884	12.292.051

En las cuentas deudoras de control se registra bienes en custodia, derechos retirados y bienes entregados a terceros, del comodato No. 120 de 2012 por elementos de propiedad de RTVC, correspondiente a Maquinaria y Equipo y Equipo de comunicación que se entregaron en uso a la Presidencia de la República, los cuales por control administrativo se tienen registrados en cuentas de orden 83. También se registran los contratos suscritos por prestación de servicios que se encuentran en ejecución con el propósito de revelar los futuros ingresos como: DAPRE, PHOENIX; Fiduprevisora, ICBF, Kyneth, Mineducación, entre otros.

La principal variación se evidencia en la cuenta 8390-Otras cuentas deudoras de control por valor de \$11.944.504 miles, es debido a que en noviembre del año anterior se tenían más contratos suscritos en ejecución especialmente de plan de medios como: Dapre por valor de \$4.181.292 miles, ICETEX por valor de \$2.838.942 miles, Mininterior por valor de \$1.107.013 miles, ICBF por valor de \$1.347.207 miles, Aeronáutica civil por valor de \$1.674.949 miles, entre otros.

La variación de la cuenta 8120 por valor de \$855.577 miles, obedece principalmente a la incorporación de nuevos procesos durante el último año, dentro de los cuales se encuentran Fresa, INVINA, Asociación Colombiana de Periodistas, Excursiones Amistad, entre otros.

26.2. Cuentas de orden acreedoras

La composición de las cuentas de orden acreedoras con corte noviembre 30 de 2022 es el siguiente:

CÓDIGO CONTABLE	NAT	DESCRIPCIÓN CONCEPTO	SALDOS A CORTES DE VIGENCIA		VARIACIÓN
			2022	2021	VALOR VARIACIÓN
9	CR	CUENTAS DE ORDEN ACREEDORAS	0	0	0
91	CR	PASIVOS CONTINGENTES	-6.203.872	-5.738.883	-464.989
9.1.20	CR	Otras Cuentas Acreedoras De Control	-6.203.872	-5.738.883	-464.989
93	CR	ACREEDORAS DE CONTROL	-80.141.470	-66.511.262	-13.630.208
9.3.90	CR	Otras Cuentas Acreedoras De Control	-80.141.470	-66.511.262	-13.630.208
99	DB	ACREEDORAS POR CONTRA (DB)	86.345.342	72.250.145	14.095.197
9.9.05	DB	PASIVOS CONTINGENTES POR CONTRA (DB)	6.203.872	5.738.883	464.989
9.9.15	DB	ACREEDORAS DE CONTROL POR CONTRA (DB)	80.141.470	66.511.262	13.630.208

En grupo de otras cuentas acreedoras de control, se registran los contratos suscritos de prestación de servicios y/o adquisición de activos que se encuentran en ejecución, con el propósito de revelar los futuros costos y/o gastos.

Se observa un incremento en pasivos contingentes por valor de \$464.989 miles, debido a la incorporación de nuevos procesos como el de Fresa, y El INS, y al registro del valor por indexación de estos durante el último año, entre otros, Por otro lado, hubo incremento en la cuenta de Acreedoras de control por valor de \$13.630.208 miles, esto obedece a contratos en ejecución y/o pagar como. Broad (operador de la red-AOM), Fundación Vive, ProciBERnetica, Rohder, Quinto Color, Mavecol, entre otros.

NOTA 27. PATRIMONIO

Composición

La cuenta de patrimonio refleja noviembre 30 de 2022 un saldo de \$327.765.946 miles y se encuentra representada por los siguientes ítems:

CÓDIGO CONTABLE	NAT	DESCRIPCIÓN CONCEPTO	SALDOS A CORTES DE VIGENCIA		VARIACIÓN
			2022	2021	VALOR VARIACIÓN
3.1	Cr	PATRIMONIO DE LAS ENTIDADES DE GOBIERNO	-327.765.946	-328.063.870	297.924
3.1.05	Cr	Capital fiscal	-59.041.387	-59.041.387	0
3.1.07	Cr	Aportes sociales	0	-5.557.031	5.557.031
3.1.08	Cr	Capital suscrito y pagado	-5.557.031	0	-5.557.031
3.1.09	Cr	Resultados de ejercicios anteriores	-233.325.929	-223.651.291	-9.674.638
3.1.10	Cr	Resultado del ejercicio	-22.663.932	-32.607.605	9.943.673
3.1.14	Cr	Reservas	-7.177.667	-7.206.556	28.889

Mediante Acta No. 2 del 13 de julio de 2022 de Junta de Socios, inscrito en la Cámara de Comercio de Bogotá el 27 de julio de 2022, con el No. 02862008 del Libro IX, la sociedad se transformó a sociedad por acciones simplificada y cambió su

denominación o razón social de RADIO TELEVISION NACIONAL DE COLOMBIA RTVC a RADIO TELEVISION NACIONAL DE COLOMBIA RTVC S.A.S con un capital compuesto de la siguiente manera:

- Capital autorizado por valor de: \$5.557.031 miles
- Capital suscrito por valor de: \$5.557.031 miles
- Capital pagado por valor de: \$5.557.031 miles

La variación en el grupo del patrimonio por valor de \$297.924 miles, es debido a que en noviembre del año anterior se presentaba un mayor valor en la utilidad por \$9,943,673 miles, a su vez se trasladó la utilidad año 2021 por valor de \$9.645.749 miles a ejercicios anteriores y se trasladó del uso de las reservas ocasionales por valor de \$28.889 miles a finales de 2021.

27.1. Capital fiscal

El capital fiscal fue constituido antes de la implementación del nuevo marco normativo NICSP por los traslados de la cuenta de Patrimonio Institucional Incorporado (código contable bajo el anterior marco normativo RCP:3255) a Capital Fiscal (código contable en RCP:3208 hoy NCISP:3105); por los registros contables de los bienes y derechos recibidos de Entidades de Gobierno para uso permanente y sin contraprestación con corte a diciembre 31 de 2017. Esta cuenta representa a la fecha un valor de \$59.041.387 miles.

27.2. Capital autorizado, suscrito y pagado

ARTÍCULO 6. CAPITAL *. La sociedad RADIO TELEVISIÓN NACIONAL DE COLOMBIA - RTVC, tiene un capital autorizado, suscrito y pagado de CINCO MIL QUINIENTOS CINCUENTA Y SIETE MILLONES TREINTA MIL SETECIENTOS CINCUENTA Y OCHO PESOS CON CUARENTA Y DOS CENTAVOS MCTE, (\$5.557.030.758,42), dividido en CINCUENTA MILLONES (50.000.000) de acciones ordinarias, de un valor nominal de CIENTO ONCE PESOS CON UNO CUATRO CERO SEIS UNO CINCO UNO SEIS OCHO CUATRO CENTAVOS(\$111,1406151684) cada una; repartida entre los accionistas de la siguiente manera:

Cifras en miles de \$					
ACCIONISTAS	NIT	% PARTICIPACION	No.ACCIONES ORDINARIAS	VALOR NOMINAL DE LA ACCIÓN	VALOR TOTAL CAPITAL SUSCRITO Y PAGADO
TEVEANDINA	830,005,370	70%	35,000,000	111.140615	-3,889,922
MINTIC	899,999,053	30%	15,000,000	111.140615	-1,667,109
TOTAL APORTES SOCIALES		100%	50,000,000		-5,557,031

Mediante escritura No. 2116 de Julio 17 de 2020 de la Notaría 73 del Circuito de Bogotá D. C. Artículo 2°, se realizó la transferencia a título de restitución de las QUINCE MILLONES (15.000.000) de acciones ordinarias de Patrimonio Autónomo de Remanentes - Par Adpostal en liquidación a favor del Ministerio de Tecnologías de la Información y las Comunicaciones- MINTIC, identificado con el NIT. 899.999.053-1.

27.3. Resultados de ejercicios anteriores

Este rubro presenta a noviembre 30 de 2022 un valor de \$233.325.929 miles. Que corresponde a los resultados generados en los años anteriores y al traslado de los saldos de la cuenta de Impactos por Transición al nuevo marco normativo por valor de \$234.431.675 miles, dando aplicación al instructivo No.001 de 2018 expedido por la CGN.

27.4. Reservas:

A continuación, se presenta el detalle de las reservas por valor de \$7.177.667 miles y su variación:

CÓDIGO CONTABLE	NAT	DESCRIPCIÓN CONCEPTO	SALDOS A CORTES DE		VARIACIÓN	DETALLE DE LA VARIACIÓN
			2,022	2,021	VALOR VARIACIÓN	
3.1.14	CR	RESERVAS	-7,177,667	-7,206,556	28,889	
3.1.14.01	CR	RESERVAS DE LEY	-2,673,276	-2,673,276	0	
3.1.14.01	CR	Reserva Legal	-2,673,276	-2,673,276	0	
3.1.14.03	CR	RESERVAS OCASIONALES	-4,504,391	-4,533,280	28,889	
31140301		Proyecto Mejoramiento Archivo Audiovisual	-685,638	-685,638	0	Traslado de la reserva al proyecto adquisición de equipos aprobada por los socios por valor de \$8.606.000, de la cual se uso en las vigencias 2020 y 2021 el valor de \$7.551.155 miles quedando por utilizar \$1.354.845 miles
31140303		Proyecto Mejora Estrategica Ambiente Digital	-1,739,853	-1,739,853	0	
31140304		Transfer No Operacionales	-724,055	-724,055	0	
31140305		Proyecto Adquisición Equipos, Fortalecimiento de Producción y Montaje Sistemas de Información	-1,354,845	-1,383,734	28,889	

Mediante acta No. 002/20 de la Junta de socios de RTVC, en reunión extraordinaria del 3 de agosto de 2020 se aprobó utilizar una parte de la reserva ocasional para la financiación del "Proyecto de adquisición de equipos, fortalecimiento de producción y montaje de sistema de información" por un valor hasta de \$8.606.000 miles por lo que se creó una cuenta contable a nivel auxiliar para el control de este. A diciembre 31 de 2021 se utilizaron \$7.251.155 miles, quedando un saldo e \$1.354.845 miles pendientes por utilizar, este saldo obedeció a la diferencia en cambio a favor de RTVC entre la tasa proyectada para los pagos de la compra de equipos contra la tasa realmente pagada, de acuerdo con el manejo óptimo para la oportunidad de los pagos por parte de la Tesorería de RTVC. Esta diferencia en cambio se presenta como efecto de la TRM promedio pagada frente a la proyectada inicialmente para el proyecto.

ESTADO DE RESULTADOS ENERO 1 A NOVIEMBRE 30 DE 2022- 2021:

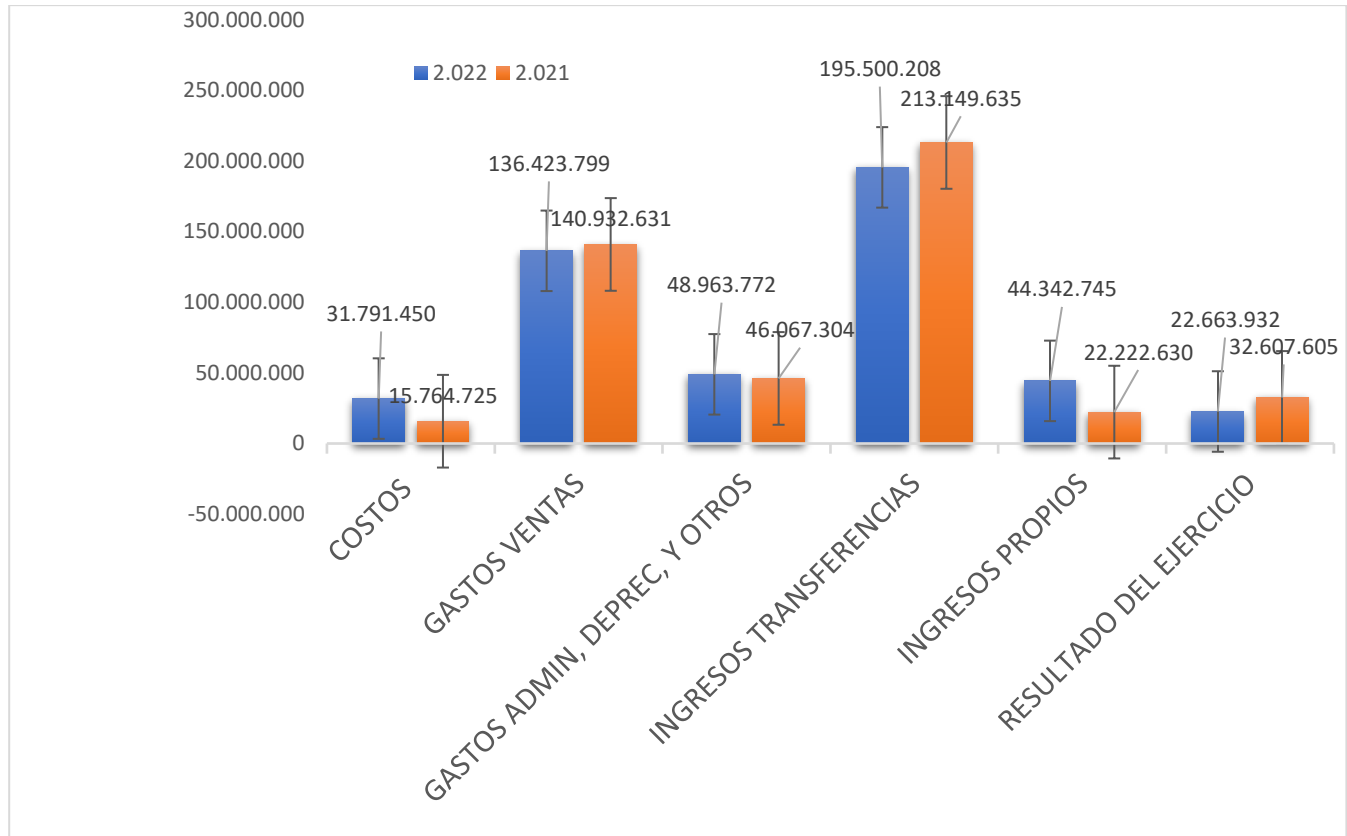

NOTA 28. INGRESOS

Composición

RTVC recibe ingresos de transacciones sin contraprestación e ingresos de transacciones con contraprestación y su saldo a noviembre 30 de 2022 asciende a \$239.842.953 miles.

- El grupo de los ingresos está compuesto por los siguientes conceptos:

CÓDIGO CONTABLE	NAT	DESCRIPCIÓN CONCEPTO	SALDOS A CORTES DE VIGENCIA		VARIACIÓN VALOR VARIACIÓN
			2022	2021	
4	Cr	INGRESOS	-239.842.953	-235.372.265	-4.470.688
4,3	Cr	Venta de servicios	-35.008.640	-19.887.192	-15.121.448
4,4	Cr	Transferencias y subvenciones	-195.500.208	-213.149.635	17.649.427
4,8	Cr	Otros ingresos	-9.334.105	-2.335.438	-6.998.667

28.1. Ingresos de transacciones sin contraprestación

Los ingresos de transacciones sin contraprestación a noviembre 30 de 2022 presentan un saldo de \$195.500.208 miles.

CÓDIGO CONTABLE	NAT	DESCRIPCIÓN CONCEPTO	SALDOS A CORTES DE VIGENCIA		VARIACIÓN
			2022	2021	VALOR VARIACIÓN
	Cr	INGRESOS DE TRANSACCIONES SIN CONTRAPRESTACIÓN	-195.500.208	-213.149.635	17.649.427
4.4	Cr	TRANSFERENCIAS Y SUBVENCIONES	-195.500.208	-213.149.635	17.649.427
4.4.28	Cr	Otras transferencias	-195.500.208	-213.149.635	17.649.427

Esta cuenta refleja las transferencias sin contraprestación, que recibe RTVC de FUTIC para operación y funcionamiento de la entidad, y aportes de acuerdo con el artículo 21 de la Ley 14 de 1991 provenientes de las entidades públicas del nivel nacional descentralizados equivalentes al 7% de los presupuestos de publicidad ejecutados en la vigencia anterior, los cuales son destinados para la programación educativa y cultural del Canal Señal Colombia.

Este grupo presenta por concepto de transferencias una variación del 8% por valor de \$17.649.427 miles, debido en gran medida a que para la vigencia 2021, se contaba con más saldos de vigencias anteriores por transferencias de inversión por registrar por valor de \$16,078.802 miles, entre otros.

Es de anotar que el Fondo Único de Tecnologías de la Información y las Comunicaciones- FUTIC expidió el pasado 10 de noviembre de 2021, la resolución número 01824, que modifica la Resolución FUTIC No. 00006 del 4 de enero de 2021 «Por medio de la cual se ordena una transferencia al operador público nacional de la Radio y la Televisión Públicas Radio Televisión Nacional de Colombia -RTVC Empresa Industrial y Comercial del Estado», de conformidad con el concepto expedido por el Ministerio de Hacienda, esta resolución No.01824 de 2021 suprime la aplicación de la reglamentación del MINTIC para el uso de los recursos del FUTIC contenida en las Resoluciones MINTIC 433 y 922 de 2020 del ámbito de aplicación de esta transferencia, asignada en cumplimiento del mandato legal contenido en la Ley 1978 de 2019, y deroga por lo tanto el artículo 2 de la misma, por lo que RTVC en noviembre 2021 procedió a registrar al ingreso la totalidad de la resolución 006 de 2021 de acuerdo con esta modificación.

Durante el año 2022 se han registrado en el ingreso resoluciones de FUTIC por un valor de \$192.622.739 miles, representados transferencias de inversión que venía de la vigencia 2021 por valor de \$16.078.802 miles, y transferencias de operación funcionamiento e inversión de la vigencia 2022 se han registrado un valor de \$176.543.937 miles, Así mismo, se han registrado ingresos por transferencias ley 14/91 por valor de \$2.032.141 miles, entre otros.

A continuación, se detallan las transferencias por todo concepto registradas durante la vigencia 2022 así:

RESOLUCIONES FUTIC REGISTRADAS EN EL INGRESO DURANTE EL AÑO 2022	VALOR REGISTRADO 2022 EN MILES DE \$
RESOL 06/22 TRANSF CTE OPERACIÓN	-117.390.903
RESOL 06/22 TRANSF CTE FUNCIONAMIENTO	-23.027.097
RESOL 059/22 AOM RED DIGITAL	-18.150.089
RESOL 059/22 PROYECTO INFORMATIVO	-4.074.042
RESOL 027/22 SEÑAL MEMORIA (PAT HIST RAD TEL PÚB NAC)	-3.980.419
RESOL 027/22 DAPRE 2022	-3.288.092
RESOL 059/22 CONTENIDOS EDUCATIVOS	-2.728.294
RESOL 1309/22 COPRODUC FUTIC - RTVC - COPRODUCT (EMMA REYES 2DA TEMP)	-1.494.220
RESOL 059/22 TRANS ESP Y NVOS CONT PRESIDENCIA REP	-981.627
RESOL 059/22 TRANS E INF CALEND ELECT VIG 2.022	-691.604
RESOL 027/22 DOCUMENTAL DONACIÓN DE ÓRGANOS 2022	-218.567
RESOL 059/22 PRODUC AUDIOV LEYES DE LA REP	-111.933
RESOL 027/22 CONTRALORÍA GRL REP.	-98.755
RESOL 027/22 LAS GESTAS EL TIEMPO (JUEGO DE KRONOS) 2022	-95.224
RESOL 027/22 TRANSM ESP CELEB DÍA DE INDEP - DESF MILITAR	-75.515
RESOL 027/22 DOCUMENTAL GUERRA DE LOS MIL DÍAS 2022	-56.769
RESOL 027/22 TRANSM ESP CELEB DÍA DEL EJERCITO BAT DE BOYACÁ	-36.254
RESOL 027/22 TRANSM ESP CAMINATA SOLID POR COL 2022	-21.099
RESOL 027/22 FISCALIA GRL NAC	-19.440
RESOL 044/22 EXT, DESCENT Y COBERT DE LA RADIO PÚB NAC	-3.992
SUBTOTAL RESOLUCIONES DE OPERACIÓN, FUNCIONAMIENTO Y DE INVERSION 2022	-176.543.935
RESOL 069/21 PROYECTO PARA EL DESPLIEGUE DE LA TDT	-15.406.089
RESOL 1461/21 EL GENERAL EN SU LABERINTO	-548.200
RESOL 069/21 IMPLEMENTC SIST INF RTVC	-61.084
RESOL 069/21 CONTENIDOS EDUCATIVOS	-60.337
RESOL 879/21 CONST/91 30 AÑOS Y CONMC BAT PIENTA/MARACAIBO Y DECLAR OROCUÉ PAT HIST Y CULT	-3.092
SUBTOTAL RESOLUCIONES DE INVERSION 2021	-16.078.802
TOTAL TRANSFERENCIAS FUTIC REGISTRADAS EN EL INGRESO DURANTE 2022:	-192.622.737
OTRAS TRANSFERENCIAS	VALOR REGISTRADO 2022 EN MILES DE \$
TRANSFERENCIAS LEY 14/91	-2.032.141
BIENES/DERECHOS RECIBIDOS SIN CONTRAPRESTACION	-845.330
SUBTOTAL OTRAS TRASNFERENCIAS	-2.877.471
TOTAL INGRESOS POR TRANFERENCIAS 2022	-195.500.208

28.2. Ingresos de transacciones con contraprestación

Los ingresos de transacciones con contraprestación se originan principalmente en la prestación de servicios de producción y programación de televisión, de radio, de alojamiento en la red pública de Radio y Televisión, segmento satelital y señal memoria, entre otros.

Los ingresos de transacciones con contraprestación a noviembre 30 de 2022 presentan un valor de \$44.342.745 miles los cuales se detallan a continuación así:

CÓDIGO CONTABLE	NAT	DESCRIPCIÓN CONCEPTO	SALDOS A CORTES DE VIGENCIA		VARIACIÓN
			2022	2021	VALOR VARIACIÓN
	Cr	INGRESOS DE TRANSACCIONES CON CONTRAPRESTACIÓN	-44.342.745	-22.222.630	-22.120.115
4.3	Cr	Venta de servicios	-35.008.640	-19.887.192	-15.121.448
4.3.33	Cr	Servicios de comunicación	-35.951.895	-20.680.912	-15.270.983
4.3.90	Cr	Otros servicios	-70.625	0	-70.625
4.3.95	Cr	Devoluciones, rebajas y descuentos en venta de servicios (db)	1.013.880	793.720	220.160
4.8	Cr	Otros ingresos	-9.334.105	-2.335.438	-6.998.667
4.8.02	Cr	Financieros	-3.708.494	-966.845	-2.741.649
4.8.06	Cr	Ajuste por diferencia en cambio	-46.436	-8.620	-37.816
4.8.08	Cr	Ingresos diversos	-5.579.175	-1.359.973	-4.219.202

- La venta de servicios presenta una variación por valor de \$15.121.448 miles, obedece especialmente al incremento en facturación por central de medios (plan de medios), la cual para el año 2022 se está registrando el 100% en el ingreso, mientras que en el año anterior se registraba como recursos en administración, entre los cuales se encuentra: SENA por valor de \$7.953.630 miles, Fiduprevisora por valor de \$1.851.989 miles, Mineducación por valor de \$1.255.833 miles, DAPRE por valor de \$765.646 miles, Minambiente por valor de \$639.759 miles, Catastro por valor de \$693.050 miles, entre otros. Por otro lado, se incrementó facturación del Canal Institucional entre los cuales están: DAPRE por valor de \$959.226 miles, Federación Nacional de Departamentos por valor de \$852.687 miles, Procuraduría por valor de \$562.195 miles, Contraloría por valor de \$610.047 miles, entre otros.

A continuación, se detalla por unidad de negocios la venta de servicios por el año 2022 y 2021:

DETALLE	nov-22	nov-21	VALOR VARIACION EN MILES DE \$	Variación %
VENTA DE SERVICIOS	35.008.640	19.887.192	15.121.448	76,04%
SERVICIOS DE RADIO	1.024.217	1.421.447	-397.230	-28%
SERVICIOS TV CENTRO DE EMISION	21.074	15.661	5.413	35%
SERVICIOS TV CANAL INSTITUCIONAL	12.977.677	11.414.646	1.563.031	14%
SERVICIOS TV SEÑAL COLOMBIA	258.555	350.909	-92.354	-26%
OTROS SERVICIOS DE COMUNICACIONES	2.349.795	2.183.501	166.294	8%
CENTRAL DE MEDIOS	16.660.367	952.969	15.707.398	1648%
SERVICIOS SEGMENTO SATELITAL	1.629.213	2.001.343	-372.130	-19%
SERVICIOS SEÑAL MEMORIA	87.742	1.546.716	-1.458.974	-94%

- Los otros ingresos representan un valor de \$9.334.105 miles conformados Así: i) los financieros, los cuales corresponden a los rendimientos generados durante el año 2022 en CDTs, y cuentas de ahorros con recursos propios y las cuentas por resoluciones de operación y funcionamiento por un valor de \$3.708.494 miles, ii) Diferencia en cambio por valor de \$46.436 miles y iii) ingresos diversos por valor de \$5.579.175 miles.

La variación en el grupo de otros ingresos por valor de \$6.998.667 miles, corresponde en parte a que los rendimientos generados en cuentas de ahorro (incluidos los generados por transferencias de funcionamiento y operación que pasaron a ser recursos propios de RTVC) incrementando esta cuenta en \$1.722.290 miles, a su vez hubo más recursos invertidos en CDTs que incrementaron rendimientos por valor de \$1.018.859 miles; Dentro de este mismo grupo, también se incrementó los ingresos diversos por diferentes conceptos como son: reconocimiento de indemnizaciones por valor de \$2.441.545 miles de Axa Colpatria por siniestros ocasionados en varias estaciones (Maracaibo, Buena vista, Casa Baja, y San Andrés) por el paso del Huracán Iota y hurtos de equipos en algunas estaciones; incremento en incentivos por volumen y descuentos por pronto pago de la central de medios por valor de \$158.017 miles, derechos de explotación y coproducciones por valor de \$169.584 miles, Recuperaciones de costos y gastos por valor de \$1.474.101 por facturación de servicios públicos, entre otros,

Por el grupo más representativo dentro de otros ingresos son los ingresos diversos por valor de \$5.579.175 miles, los cuales se detallan a continuación:

CONCEPTO	nov-22	nov-21	VALOR VARIACION EN MILES DE \$	Variación %
INGRESOS DIVERSOS	-5.579.175	-1.359.973	-4.219.202	310,24%
Ganancia Por Baja En Ctas Act No Financ	0	-8.000	8.000	-100,00%
Fotocopias	-1.173	0	-1.173	100,00%
Recuperaciones	-133.694	-119.173	-14.521	12,18%
Recuperacion Incapacidades	-22.061	-3.516	-18.545	527,50%
Recuperacion Servicio Telefonico	-27	-1.528	1.501	-98,19%
Recuperacion Gastos Admon	-477.798	-130.459	-347.339	266,24%
Recuperación De Costos Y Gastos Gravados Iva	-1.535.845	-381.648	-1.154.197	302,42%
Aprovechamientos	0	-1.613	1.613	-100,00%
Recuperación Provisiónes	-60.000	-119.000	59.000	-49,58%
Indemnizaciones	-2.580.182	-138.637	-2.441.545	1761,11%
Coproduccion	-6.585	0	-6.585	100,00%
Descuentos Financieros Central de Medios	-204.379	-129.577	-74.802	57,73%
Descuentos por Volumen Central de Medios	-425.880	-333.904	-91.976	27,55%
Baja en cuentas por pagar que no generaran salida de recu	0	-17.080	17.080	-100,00%
Derechos de explotación en material audiovisuales	-162.999	0	-162.999	100,00%
Costas Judiciales	-104	-227	123	-54,13%
Agencias en Derecho en Sentencias Judiciales-honota	-1.598	0	-1.598	100,00%
Dev Descuentos por Volumen	33.150	24.389	8.761	35,92%

NOTA 29. GASTOS

Composición

En cumplimiento de las normas técnicas contables públicas y dando cumplimiento a los principios de registro, medición y revelación, se procedió a registrar en las cuentas de actividad correspondientes, el valor de las erogaciones efectuadas con los recursos provenientes de las transferencias para funcionamiento y operación recibidas del FUTIC, así como los pagos realizados con transferencias LEY 14/91 y recursos propios. El aplicativo contable SEVEN, cuenta con centros de costo y proyecto, lo cual permite conocer el monto y aplicación de recursos en cada caso.

A continuación, se detalla el grupo de gastos a noviembre 30 de 2022 por un valor de \$185.387.571 miles:

CÓDIGO CONTABLE	NAT	DESCRIPCIÓN CONCEPTO	SALDOS A CORTES DE VIGENCIA		VARIACIÓN
			2022	2021	VALOR VARIACIÓN
5	Db	GASTOS	185.387.571	186.999.935	-1.612.364
5,1	Db	De administración y operación	19.183.413	18.953.269	230.144
5,2	Db	De ventas	136.423.799	140.932.631	-4.508.832
5,3	Db	Deterioro, depreciaciones, amortizaciones y provisiones	29.212.882	26.646.853	2.566.029
5,8	Db	Otros gastos	567.477	467.182	100.295

29.1. Gastos de administración, de operación y ventas

Los gastos generales tanto en administración como en ventas son los más representativos, debido a que la contratación para actividades operativas y misionales se realiza en su mayoría por concepto de honorarios y servicios, su pago en los gastos de ventas se realiza en su mayor parte con recursos de transferencias recibidas de FUTIC.

El grupo de gastos de administración y ventas se compone según el siguiente detalle:

CÓDIGO CONTABLE	NAT	DESCRIPCIÓN CONCEPTO	SALDOS A CORTES DE VIGENCIA		VARIACIÓN	DETALLE	
			2022	2021	VALOR VARIACIÓN	EN DINERO 2022	EN ESPECIE 2022
	Db	GASTOS DE ADMINISTRACIÓN, DE OPERACIÓN Y DE VENTAS	155.607.212	159.885.900	-4.278.688	155.607.212	0
5.1	Db	De Administración y Operación	19.183.413	18.953.269	230.144	19.183.413	0
5.1.01	Db	Sueldos y salarios	2.644.697	2.389.705	254.992	2.644.697	0
5.1.03	Db	Contribuciones efectivas	613.815	565.734	48.081	613.815	0
5.1.04	Db	Aportes sobre la nómina	75.843	78.673	-2.830	75.843	0
5.1.07	Db	Prestaciones sociales	1.284.909	1.164.560	120.349	1.284.909	0
5.1.08	Db	Gastos de personal diversos	360.174	300.534	59.640	360.174	0
5.1.11	Db	Generales	13.285.777	13.224.357	61.420	13.285.777	0
5.1.20	Db	Impuestos, contribuciones y tasas	918.198	1.229.706	-311.508	918.198	0
5.2	Db	De Ventas	136.423.799	140.932.631	-4.508.832	136.423.799	0
5.2.02	Db	Sueldos y salarios	2.383.918	2.290.565	93.353	2.383.918	0
5.2.04	Db	Contribuciones efectivas	549.333	522.036	27.297	549.333	0
5.2.07	Db	Aportes sobre la nómina	66.732	49.250	17.482	66.732	0
5.2.08	Db	Prestaciones sociales	956.886	881.985	74.901	956.886	0
5.2.11	Db	Generales	130.876.654	135.879.322	-5.002.668	130.876.654	0
5.2.20	Db	Impuestos, contribuciones y tasas	1.590.276	1.309.473	280.803	1.590.276	0

- Los gastos administrativos de la entidad a noviembre 30 de 2022 presentan un saldo de \$19.183.413 miles, los cuales corresponden a los registros por gastos de funcionamiento de RTVC, Este grupo frente al periodo anterior presenta un incremento de \$230.144 miles, siendo la más representativa el concepto de gastos por salarios, aportes y prestaciones sociales por valor de \$480.231 miles como efecto del incremento para el año 2022, el cual fue del 7.26%, mientras que para el año anterior fue del 2.61%, por otro lado, se disminuye la cuenta de impuestos por valor de (\$311.518) miles por el traslado al grupo de gasto operacionales en lo concerniente al 4x1000 en pagos con recursos de FUTIC, entre otros.

Por ser los gastos generales lo más significativos en el grupo de administrativos se presenta el detalle a continuación:

CÓDIGO CONTABLE	NAT	DESCRIPCIÓN CONCEPTO	SALDOS A CORTES DE VIGENCIA		VARIACIÓN
			2022	2021	VALOR VARIACIÓN
5.1.11	Db	Gastos generales de Administración y Operación	13.285.777	13.224.357	61.420
5.1.11.13	Db	Vigilancia y seguridad	124.933	157.400	-32.467
5.1.11.14	Db	Materiales y suministros	75.028	513.446	-438.418
5.1.11.15	Db	Mantenimiento	22.487	760.855	-738.368
5.1.11.17	Db	Servicios públicos	226.210	188.072	38.138
5.1.11.18	Db	Arrendamiento operativo	847.937	669.831	178.106
5.1.11.19	Db	Viáticos y gastos de viaje	217.534	145.919	71.615
5.1.11.20	Db	Publicidad y propaganda	46.673	8.736	37.937
5.1.11.21	Db	Impresos, publicaciones, suscripciones y afiliaciones	626	121	505
5.1.11.23	Db	Comunicaciones y transporte	85.141	25.399	59.742
5.1.11.25	Db	Seguros generales	552.735	294.589	258.146
5.1.11.46	Db	Combustibles y lubricantes	5.520	2.497	3.023
5.1.11.49	Db	Servicios de aseo, cafetería, restaurante y lavandería	91.244	89.760	1.484
5.1.11.64	Db	Gastos legales	2.313	3.196	-883
5.1.11.65	Db	Intangibles	1.438.786	2.123.294	-684.508
5.1.11.78	Db	Comisiones	12.580	21.846	-9.266
5.1.11.79	Db	Honorarios	8.099.972	7.083.871	1.016.101
5.1.11.80	Db	Servicios	1.436.058	1.135.525	300.533

- El grupo de gastos de ventas presenta un saldo de \$136.423.799 miles, los cuales corresponden a los gastos incurridos y pagados con recursos del FUTIC y aportes recibidas de la ley 14/91 entre otros; La disminución frente al mismo periodo del año anterior fue por valor de \$4.508.832 miles, reflejado principalmente en los gastos generales por un valor de \$5.002.668 miles entre los cuales se disminuyó: i) Arrendamientos \$1.286.622 miles; ii) Mantenimiento y reparaciones en \$2.444.187 miles; iii) Comisiones \$229.527 miles; iv) transporte \$526.734 miles; iv) servicios \$7.964.528 miles, entre otros, por otro lado, se incrementó gastos por seguros por un valor de \$154.652 miles debido al cubrimiento de equipos para las nuevas estaciones de la red pública nacional, servicios públicos por valor de \$3.643.903 miles; Honorarios por valor de \$3.271.816 miles y gastos de viaje por \$408.696 miles, entre otros. Las principales variaciones son debido especialmente a pagos en 2021 por administración delegada a U.T MEDIOS PDAV 2.0, para diferentes proyectos de Señal Colombia, Radio y RTVCPLAY (Vuelta Colombia, Liga de Baloncesto, Microfutbol, Franja deportiva, conciertos radio nacional, radiónica, compra de contenidos para tv producciones para OTT- Rtvclplay, la producción radionovela Kaliman, entre otros); también se disminuyó la adquisición de licencias, entre otras las licencias deportivas adquiridas con Eurosport, también en el año anterior se firmó y se pagó convenios de coproducción con la Universidad Autónoma del Caribe "ATLANTICO PARA EL MUNDO" Patrimonio Filmico, con la finalidad de salvaguardar la memoria patrimonial que alberga el archivo audiovisual y sonoro de RTVC, SAVI (operador del contrato DAPRE), SUMIMAS (alquiler de equipos de cómputo) entre otras, Por otro lado, se efectuó adquisición de suscripción de los servicios de la Suite de Comunicaciones y correo electrónico G-Suite (Google Workspace), como el soporte técnico, y se incrementó el gasto por pagos a Pública (administración delegada en para la producción y logística para producciones de sensibilización de las marcas de RTVC); Quinto Color (coproducción de la serie de ficción "la sombra de la infancia segunda temporada"); Broad (Operador de la red pública nacional), entre otros.

Por ser los gastos generales lo más significativos en el grupo de ventas se presenta el detalle a continuación:

CÓDIGO CONTABLE	NAT	DESCRIPCIÓN CONCEPTO	SALDOS A CORTES DE VIGENCIA		VARIACIÓN
			2022	2021	VALOR VARIACIÓN
5.2.11	Db	Gastos generales de Ventas	130.876.654	135.879.322	-5.002.668
5.2.11.11	Db	Vigilancia y seguridad	1.276.937	1.320.638	-43.701
5.2.11.13	Db	Mantenimiento	4.388.889	5.245.948	-857.059
5.2.11.14	Db	Reparaciones	2.646.496	4.233.625	-1.587.129
5.2.11.15	Db	Servicios públicos	15.527.089	11.883.186	3.643.903
5.2.11.16	Db	Arrendamiento operativo	3.576.200	4.862.822	-1.286.622
5.2.11.17	Db	Viáticos y gastos de viaje	1.531.942	1.123.246	408.696
5.2.11.18	Db	Publicidad y propaganda	78.415	12.811	65.604
5.2.11.21	Db	Comunicaciones y transporte	1.591.736	2.118.470	-526.734
5.2.11.23	Db	Seguros generales	2.257.101	2.102.449	154.652
5.2.11.25	Db	Promoción y divulgación	1.585	120.361	-118.776
5.2.11.44	Db	Combustibles y lubricantes	610.627	643.226	-32.599
5.2.11.47	Db	Servicios de aseo, cafetería, restaurante y lavandería	313.280	233.088	80.192
5.2.11.63	Db	Gastos legales	497.053	477.949	19.104
5.2.11.71	Db	Comisiones	454.011	683.538	-229.527
5.2.11.72	Db	Honorarios	68.519.910	65.248.094	3.271.816
5.2.11.73	Db	Servicios	27.605.343	35.569.871	-7.964.528
5.2.11.90	Db	Otros gastos generales	40	0	40

29.2. Deterioro, depreciaciones, amortizaciones y provisiones

Este grupo a noviembre 30 de 2022 estaba conformado por un valor de \$29.212.882 miles:

CÓDIGO CONTABLE	NAT	DESCRIPCIÓN CONCEPTO	SALDOS A CORTES DE VIGENCIA		VARIACIÓN
			2022	2021	VALOR VARIACIÓN
5.3	Db	DETERIORO, DEPRECIACIONES, AMORTIZACIONES Y PROVISIONES	29.212.882	26.646.853	2.566.029
	Db	DETERIORO	406.481	0	406.481
5.3.46	Db	De inversiones	406.481	0	406.481
		DEPRECIACIÓN	28.383.897	26.360.864	2.023.032
5.3.60	Db	De propiedades, planta y equipo	28.383.897	26.360.864	2.023.033
		AMORTIZACIÓN	422.504	285.989	136.515
5.3.66	Db	De activos intangibles	422.504	285.989	136.515

La variación por valor de \$2.566.029 miles, es debido al registro normal de la depreciación del periodo, teniendo en cuenta que ésta incluye la depreciación de los activos nuevos adquiridos en el último año, Así mismo, se presenta el incremento en la amortización de intangibles que incluye nuevos desarrollos en el último año y se registra deterioro de la inversión en 4_72.

29.2.1. Deterioro – Activos financieros y no financieros

El deterioro de la inversión en Servicios Postales Nacionales (4_72) se registra de acuerdo con el certificado emitido por dicha la entidad; El cual se viene registrando de forma mensual, el cual refleja un valor acumulado durante el año 2022 de \$406.481 miles, tomando como referencia el último informe emitido por 4_72 en noviembre 15 de 2022

DESCRIPCIÓN		CONCEPTO	DETERIORO 2022		
CÓDIGO CONTABLE	NAT		ACTIVOS FINANCIEROS	ACTIVOS NO FINANCIEROS	SALDO FINAL
	Db	DETERIORO	406.481	0	406.481
5.3.46	Db	De inversiones	406.481	0	406.481
5.3.46.03	Db	Inversiones de administración de liquidez al costo	406.481	0	406.481

29.2.2. Depreciación

La entidad utiliza el método de depreciación de activos por línea recta, incluyendo los bienes recibidos en comodato; La depreciación de propiedades, planta y equipo registrada en esta vigencia se detalla continuación:

CONCEPTO	NOV.2022	NOV.2021	VALOR VARIACION EN MILES DE \$	Variación %
DEPRECIACIÓN DE PROPIEDADES, PLANTA Y EQUIPO	28.383.897	26.360.864	2.023.033	7,67%
Edificaciones Y Casas	551.290	547.755	3.535	0,65%
Edificaciones y Casas Rurales en Comodato	28.146	31.398	-3.252	-10,36%
Herramientas Y Accesorios	121.065	118.341	2.724	2,30%
Deprec. Otros Maquinaria Y Equipo	2.458.880	2.232.689	226.191	10,13%
Depreciacion Muebles, Enseres Y Eq De Ofic	276.594	214.180	62.414	29,14%
Depreciacion Equipo Comunicaciòn	21.585.018	20.428.359	1.156.659	5,66%
Eq. Computaciòn	1.961.383	1.547.852	413.531	26,72%
Sàtelites Y Antenas	1.293.245	1.192.864	100.381	8,42%
Transporte Terrestre	98.752	42.803	55.949	130,71%
Depreciacion Eq Comedor, Cocina Desp Y Hoteleria	9.524	4.623	4.901	106,01%

29.7. Otros gastos

El rubro de otros gastos a noviembre 30 de 2022 presenta un valor de \$567.477 miles y está compuesto de la siguiente manera:

CÓDIGO CONTABLE	NAT	DESCRIPCIÓN CONCEPTO	SALDOS A CORTES DE VIGENCIA		VARIACIÓN
			2022	2021	VALOR VARIACIÓN
5.8	Db	OTROS GASTOS	567.477	467.182	100.295
5.8.03	Db	AJUSTE POR DIFERENCIA EN CAMBIO	7.824	1.520	6.304
5.8.03.01	Db	Efectivo y equivalentes al efectivo	7.824	1.434	6.390
5.8.03.02	Db	Cuentas por cobrar	0	86	-86
5.8.04	Db	FINANCIEROS	12.724	60.007	-47.283
5.8.04.17	Db	Pérdida por baja en cuentas de inversiones de administración de liquidez al costo	0	24.608	-24.608
5.8.04.90	Db	Otros gastos financieros(comisiones bancarias)	12.724	35.399	-22.675
5.8.90	Db	GASTOS DIVERSOS	546.929	405.655	141.274
5.8.90.17	Db	Pérdidas en siniestros	26.182	293.295	-267.113
5.8.90.19	Db	Pérdida por baja en cuentas de activos no financieros	513.625	103.729	409.896
5.8.90.90	Db	Otros gastos diversos	7.122	8.631	-1.509

La variación por valor de \$100.295 miles, se debe especialmente a pérdida por siniestros y pérdida por baja en cuentas de activos, lo cual corresponde a los activos que se dieron de baja por siniestros de elementos en algunas estaciones como Fonseca, Arboles y San Marcos, entre otros.

NOTA 30. COSTOS DE VENTAS

Composición

Este grupo refleja a noviembre 30 de 2022 un saldo de \$31.791.450 miles. En esta cuenta se contabilizan los costos directos correspondientes a la producción de los servicios de la entidad, especialmente de Canal institucional y la central de medios.

CÓDIGO CONTABLE	NAT	DESCRIPCIÓN CONCEPTO	SALDOS A CORTES DE VIGENCIA		VARIACIÓN
			2022	2021	VALOR VARIACIÓN
6	Db	COSTOS DE VENTAS	31.791.450	15.764.725	16.026.725
6.3	Db	COSTO DE VENTAS DE SERVICIOS	31.791.450	15.764.725	16.026.725
6.3.90	Db	Otros servicios	31.791.450	15.764.725	16.026.725

La variación por valor de \$16.026.725 miles, corresponde al registro de pagos de pautas de central de medios por un valor de \$16.014.030 miles, los cuales en la vigencia anterior se registraban como recursos recibidos en administración al igual que la facturación que se emitía para el plan de medios de las diferentes entidades, por otro lado, se incrementó gastos del canal por concepto de transporte por valor de \$605.505 miles, entre otros.

30.1. Costo de ventas de servicios

Los costos de ventas de servicios se detallan a continuación:

CÓDIGO CONTABLE	NAT	DESCRIPCIÓN CONCEPTO	SALDOS A CORTES DE VIGENCIA		VARIACIÓN
			2022	2021	VALOR VARIACIÓN
6.3	Db	COSTO DE VENTAS DE SERVICIOS	31.791.450	15.764.725	16.026.725
6.3.90	Db	OTROS SERVICIOS	31.791.450	15.764.725	16.026.725
6.3.90.90	Db	Otros servicios	31.791.450	15.764.725	16.026.725
63909002		Honorarios Y Prestacion De Servicios-Radio	254.633	495.375	-240.742
63909003		Costos Central de Medios	16.014.030	528.297	15.485.733
63909005		Costo de Licencias de Mercadeo	40.948	0	40.948
63909004		Comisiones- Radio	0	674	-674
63909006		Produccion Y Realizacion De Programas-Tv	2.615	161.609	-158.994
63909007		Honorarios	10.354.957	10.234.565	120.392
63909008		Alquiler de Bienes Inmuebles	0	11.779	-11.779
63909009		Alquiler Equipos-Tv	1.075.209	920.607	154.602
63909010		Gastos De Viaje	900.521	612.095	288.426
63909011		Servicios	1.421.834	1.256.886	164.948
63909012		Servicios De Alimentacion	33.686	24.294	9.392
63909013		Servicio De Transporte	1.352.983	747.478	605.505
63909014		Materiales De Grabacion	97.443	160.721	-63.278
63909015		Otras compras	0	413.718	-413.718
63909016		Comisiones	189.720	148.939	40.781
63909018		Polizas De Cumplimiento	52.871	47.688	5.183

NOTA 34. EFECTOS DE LAS VARIACIONES EN LAS TASAS DE CAMBIO DE LA MONEDA EXTRANJERA

Composición:

CÓDIGO CONTABLE	NAT	DESCRIPCIÓN CONCEPTO	SALDOS DE VIGENCIA		VARIACIÓN
			2022	2021	VALOR VARIACIÓN
		VALOR NETO DEL AJUSTE POR DIFERENCIA EN CAMBIO	43,312	4,804	38,508
4.8.06 (+)	Cr	Ingresos por ajuste por diferencia en cambio	46,436	6,324	40,112
5.8.03 (-)	Db	Gastos por ajuste por diferencia en cambio	-3,124	-1,520	-1,604

La diferencia en cambio corresponde a las transacciones en moneda extranjera por pagos al exterior en la adquisición de bienes y/o servicios por parte de la entidad.

34.1. Conciliación de ajustes por diferencia en cambio

CONCEPTO	EFECTOS EN EL RESULTADO VIGENCIA ACTUAL			EFECTOS EN EL PATRIMONIO POR AJUSTES DE VIGENCIAS ANTERIORES			
	(+) INGRESOS	(-) GASTOS	(=) NETO	SALDO INICIAL	(+) INGRESOS	(-) GASTOS	(=) SALDO FINAL
INGRESOS POR AJUSTE POR DIFERENCIA EN CAMBIO	46.436	-7.824	38.611	309.531	0	0	309.531
Efectivo y equivalentes al efectivo	46.179	-7.824	38.354	309.645	0	0	309.645
Cuentas por cobrar	257	0	257	-114	0	0	-114

La diferencia en cambio corresponde al efecto por conversión a la TRM de la cuenta en dólares que la entidad posee en Miami y al registro diferencia en cambio por facturación en dólares.

NOTA 35. IMPUESTO A LAS GANANCIAS

35.4. Gastos por impuesto a las ganancias corriente y diferido

El impuesto a las ganancias no se presenta para este año fiscal, teniendo en cuenta que la entidad genera impuesto sobre la renta sobre la renta presuntiva, pero ésta, actualmente tiene tarifa cero (0) de acuerdo con el Artículo 90 de la Ley 2010 de 2019 que modificó el Art.188 ET, el cual establece: "El porcentaje de renta presuntiva al que se refiere este artículo se reducirá a cero puntos cinco por ciento (0,5%) en el año gravable 2020; y al cero por ciento (0 %) a partir del año gravable 2021".

ADRIANA ELVIRA VASQUEZ SANCHEZ

Representante Legal
CC: 52.029.011

JULIANA SANTOS RAMIREZ

Subgerente de Soporte Corporativo (E)

LUZ DARY ZULETA SUAREZ

Revisor Fiscal
En Representación de Kreson RM S.A.S.
TP No. 146144-T

JUDITH DEL CARMEN GARCIA VELASQUEZ

Contadora Pública
TP No. 82409 -T
CC: 37.322.013

NASLY TORRES BERNAL

Coordinadora de Contabilidad